



ที่ มท ๐๓๐๓/ว ๕๐๖๗

กรมการปกครอง ถนนอัษฎางค์  
แขวงวัดราชบพิธ เขตพระนคร  
กรุงเทพมหานคร ๑๐๒๐๐

๑๐ กุมภาพันธ์ ๒๕๖๖

เรื่อง ขอเชิญชวนหน่วยงานและบุคลากร ยื่นแบบแสดงรายการภาษีผ่านทางอินเทอร์เน็ตและชำระภาษี  
ช่องทางอิเล็กทรอนิกส์ รวมถึงขอประชาสัมพันธ์ความรู้ภาษีเงินได้บุคคลธรรมดา ปีภาษี ๒๕๖๕

เรียน ผู้ว่าราชการจังหวัด ทุกจังหวัด

สิ่งที่ส่งมาด้วย สำเนาหนังสือสำนักงานสรรพากรพื้นที่กรุงเทพมหานคร ๑ ที่ กค ๐๗๑๙.๐๑/กม.๑.๙/ว ๓๒๒  
ลงวันที่ ๑๖ มกราคม ๒๕๖๖

ด้วยกรมสรรพากร มีนโยบายรณรงค์การยื่นแบบผ่านอินเทอร์เน็ต เพื่ออำนวยความสะดวก  
ให้ผู้เสียภาษี โดยมีวัตถุประสงค์เพื่อลดต้นทุนค่าใช้จ่ายและเวลา ซึ่งได้รับสิทธิพิเศษให้ขยายเวลาในการยื่นแบบ  
แสดงรายการและชำระภาษีออกไปอีก ๘ วัน อีกทั้งเปิดให้บริการยื่นแบบผ่านอินเทอร์เน็ต ไม่เว้นวันหยุดราชการ  
โดยยึดผู้เสียภาษีเป็นศูนย์กลาง (Taxpayer - Centric) เพื่อบริการให้ตรงใจผู้เสียภาษี และการสนับสนุน  
การทำธุรกรรมทางภาษีทางอิเล็กทรอนิกส์ Tax From Home ช่วยลดความแออัดและความเสี่ยงจาก Covid-๑๙

กรมการปกครองได้รับแจ้งจากสำนักงานสรรพากรพื้นที่กรุงเทพมหานคร ๑ โดยศูนย์บริการภาษี  
อิเล็กทรอนิกส์ (หน่วยงานภาครัฐ) ว่า ขอความร่วมมือหน่วยงานและบุคลากร ยื่นแบบแสดงรายการภาษี  
ผ่านทางอินเทอร์เน็ตและชำระภาษีช่องทางการอิเล็กทรอนิกส์ รวมถึงขอประชาสัมพันธ์เอกสารความรู้ภาษีเงินได้  
บุคคลธรรมดาประจำปีภาษี ๒๕๖๕ ซึ่งสามารถยื่นแบบฯ แสดงรายการภาษีเงินได้บุคคลธรรมดา (ภ.ง.ด. ๙๐, ภ.ง.ด. ๙๑)  
ประจำปีภาษี ๒๕๖๕ ได้ตั้งแต่ เดือนมกราคม ๒๕๖๖ จนถึงวันศุกร์ที่ ๓๑ มีนาคม ๒๕๖๖ หรือผู้ที่ยื่นแบบแสดง  
รายการภาษีผ่านระบบออนไลน์ (e-Filing) ได้ที่เว็บไซต์กรมสรรพากร [www.rd.go.th](http://www.rd.go.th) ได้รับขยายเวลายื่นแบบฯ  
ออกไปอีก ๘ วัน ถึงวันจันทร์ที่ ๑๐ เมษายน ๒๕๖๖ รายละเอียดปรากฏตามสิ่งที่ส่งมาด้วย

จึงเรียนมาเพื่อโปรดพิจารณาดำเนินการต่อไป

ขอแสดงความนับถือ

ร้อยตำรวจโท

(ภพชนก ชลานุเคราะห์)

รองอธิบดี ปฏิบัติราชการแทน

อธิบดีกรมการปกครอง

กองคลัง

โทร. ๐ ๒๖๒๒ ๐๖๗๙



สิ่งที่ส่งมาด้วย

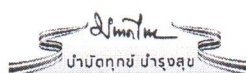



## บันทึกข้อความ

ส่วนราชการ ปค. (กค.) โทร. ๐ ๒๖๒๒ ๐๖๗๙ ภายใน ๓๐๓๐ มท. ๕๐๗๔๙

ที่ มท ๐๓๐๓/ว ๖๓๑

วันที่ ๑๐ กุมภาพันธ์ ๒๕๖๖

เรื่อง ขอเชิญชวนหน่วยงานและบุคลากร ยื่นแบบแสดงรายการภาษีผ่านทางอินเทอร์เน็ตและชำระภาษีช่องทางอิเล็กทรอนิกส์ รวมถึงขอประชาสัมพันธ์ความรู้ภาษีเงินได้บุคคลธรรมดา ปีภาษี ๒๕๖๕

เรียน อธ.วปค. ผอ.สน. ทน.ผตปค. ผชช. ผช.ลธ.ศอบต. (ปค.) ผอ.กอง สปค. ผอ.ศสป. ทน.กพร.ปค. ทน.กตท. และ ทน.สง.ศปท.ปค.

ด้วยกรมสรรพากร มีนโยบายรณรงค์การยื่นแบบผ่านอินเทอร์เน็ต เพื่ออำนวยความสะดวกให้ผู้เสียภาษี โดยมีวัตถุประสงค์เพื่อลดต้นทุนค่าใช้จ่ายและเวลา ซึ่งได้รับสิทธิพิเศษให้ขยายเวลาในการยื่นแบบแสดงรายการและชำระภาษีออกไปอีก ๘ วัน อีกทั้งเปิดให้บริการยื่นแบบผ่านอินเทอร์เน็ต ไม่เว้นวันหยุดราชการ โดยยึดผู้เสียภาษีเป็นศูนย์กลาง (Taxpayer - Centric) เพื่อบริการให้ตรงใจผู้เสียภาษี และการสนับสนุนการทำธุรกรรมทางภาษีทางอิเล็กทรอนิกส์ Tax From Home ช่วยลดความแออัดและความเสี่ยงจาก Covid-๑๙

ปค. ได้รับแจ้งจากสำนักงานสรรพากรพื้นที่กรุงเทพมหานคร ๑ ว่า โดยศูนย์บริการภาษีอิเล็กทรอนิกส์ (หน่วยงานภาครัฐ) ขอความร่วมมือหน่วยงานและบุคลากร ยื่นแบบแสดงรายการภาษีผ่านทางอินเทอร์เน็ตและชำระภาษีช่องทางอิเล็กทรอนิกส์ รวมถึงขอประชาสัมพันธ์เอกสารความรู้ภาษีเงินได้บุคคลธรรมดาประจำปีภาษี ๒๕๖๕ ซึ่งสามารถยื่นแบบฯ แสดงรายการภาษีเงินได้บุคคลธรรมดา (ภ.ง.ด. ๙๐, ภ.ง.ด. ๙๑) ประจำปีภาษี ๒๕๖๕ ได้ตั้งแต่ เดือนมกราคม ๒๕๖๖ จนถึงวันศุกร์ที่ ๓๑ มีนาคม ๒๕๖๖ หรือผู้ที่ยื่นแบบแสดงรายการภาษีผ่านระบบออนไลน์ (e-Filing) ได้ที่เว็บไซต์กรมสรรพากร [www.rd.go.th](http://www.rd.go.th) ได้รับขยายเวลายื่นแบบฯ ออกไปอีก ๘ วัน ถึงวันจันทร์ที่ ๑๐ เมษายน ๒๕๖๖ รายละเอียดปรากฏตามสำเนาหนังสือสำนักงานสรรพากรพื้นที่กรุงเทพมหานคร ๑ ที่ กค ๐๗๑๙.๐๑/กม.๑.๙/ว ๓๒๒ ลงวันที่ ๑๖ มกราคม ๒๕๖๖ ที่ QR CODE ทำหนังสือนี้

จึงเรียนมาเพื่อทราบและถือปฏิบัติ

ร้อยตำรวจโท

(ภพชนก ชลานุเคราะห์)

ร.อปค. ปกท.

อปค.



เอกสารแนบ

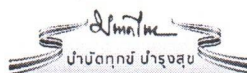

2.0.0  
27/1/2020

กรมงานบัญชี
รับที่ 6741
วันที่ ๒๗ มี.ค. ๒๕๖๖
เวลา



กองคลัง	กรมการปกครอง
รับ 6741	เลขที่ 6741
วันที่ ๒๗ มี.ค. ๒๕๖๖	วันที่ 27 มี.ค. 2566
14.09.	11.25

ที่ กค ๐๗๑๙.๐๑/กม.๑.๙/ว ๓๒๒

สำนักงานสรรพากรพื้นที่กรุงเทพมหานคร ๑  
๘๔-๘๖ อาคารบางลำภูเพลส ถนนพระสุเมรุ  
แขวงชนะสงคราม เขตพระนคร  
กรุงเทพมหานคร ๑๐๒๐๐

๑๖ มกราคม ๒๕๖๖

เรื่อง ขอเชิญชวนหน่วยงานและบุคลากร ยื่นแบบแสดงรายการภาษีผ่านทางอินเทอร์เน็ตและชำระภาษี  
ช่องทางอิเล็กทรอนิกส์ รวมถึงขอประชาสัมพันธ์ความรู้ภาษีเงินได้บุคคลธรรมดา ปีภาษี ๒๕๖๕

เรียน อธิบดีกรมการปกครอง

สิ่งที่ส่งมาด้วย เอกสารความรู้ภาษีเงินได้บุคคลธรรมดา ประจำปีภาษี ๒๕๖๕ จำนวน ๑๖ ฉบับ

ด้วย กรมสรรพากร มีนโยบายรณรงค์การยื่นแบบผ่านอินเทอร์เน็ต เพื่ออำนวยความสะดวก  
ให้ผู้เสียภาษี โดยมีวัตถุประสงค์เพื่อลดต้นทุนค่าใช้จ่ายและเวลา ซึ่งได้รับสิทธิพิเศษให้ขยายเวลาในการยื่นแบบ  
แสดงรายการและชำระภาษีออกไปอีก ๘ วัน อีกทั้งเปิดให้บริการยื่นแบบผ่านอินเทอร์เน็ต ไม่เว้นวันหยุดราชการ  
โดยยึดผู้เสียภาษีเป็นศูนย์กลาง (Taxpayer - Centric) เพื่อบริการให้ตรงใจผู้เสียภาษี และการสนับสนุนการทำ  
ธุรกรรมทางภาษีทางอิเล็กทรอนิกส์ Tax From Home ช่วยลดความแออัดและความเสี่ยงจาก Covid-๑๙

สำนักงานสรรพากรพื้นที่กรุงเทพมหานคร ๑ โดยศูนย์บริการภาษีอิเล็กทรอนิกส์ (หน่วยงาน  
ภาครัฐ) จึงขอความร่วมมือมายังหน่วยงานและบุคลากรของท่าน ยื่นแบบแสดงรายการภาษีผ่านทางอินเทอร์เน็ต  
และชำระภาษีช่องทางการอิเล็กทรอนิกส์ รวมถึงขอประชาสัมพันธ์เอกสารความรู้ภาษีเงินได้บุคคลธรรมดา  
ประจำปีภาษี ๒๕๖๕ ซึ่งสามารถยื่นแบบฯ แสดงรายการภาษีเงินได้บุคคลธรรมดา (ภ.ง.ด. ๙๐, ภ.ง.ด. ๙๑)  
ประจำปีภาษี ๒๕๖๕ ได้ตั้งแต่ เดือนมกราคม ๒๕๖๖ จนถึงวันศุกร์ที่ ๓๑ มีนาคม ๒๕๖๖ หรือผู้ที่ยื่นแบบแสดง  
รายการภาษีผ่านระบบออนไลน์ (e-Filing) ได้ที่เว็บไซต์กรมสรรพากร [www.rd.go.th](http://www.rd.go.th) ได้รับขยายเวลายื่นแบบฯ  
ออกไปอีก ๘ วัน ถึงวันจันทร์ที่ ๑๐ เมษายน ๒๕๖๖ ทั้งนี้ ขอมอบบริการพิเศษแก่หน่วยงานของท่าน โดยบริการ  
จัดวิทยากรบรรยาย ณ หน่วยงานของท่าน เพื่อประชาสัมพันธ์เสริมสร้างความรู้ความเข้าใจในการยื่นแบบแสดง  
รายการและชำระภาษีเงินได้บุคคลธรรมดาผ่านระบบอินเทอร์เน็ต รวมถึงให้ความรู้สิทธิประโยชน์ทางภาษีอากร  
การขอคืนภาษี และองค์ความรู้เพื่อการวางแผนภาษีของบุคลากรภาครัฐ หากหน่วยงานของท่าน มีความประสงค์  
ขอให้หน่วยงานของท่านกำหนดวันเวลาที่เหมาะสมในการจัดบริการนี้ได้ ซึ่งการจัดงานบรรยายภาษี เดือนมกราคม  
- กุมภาพันธ์ ๒๕๖๖ จะเป็นประโยชน์กับบุคลากรในหน่วยงานของท่าน ในการจัดเตรียมข้อมูลเอกสาร  
เพื่อการยื่นแบบภาษีฯ ได้ทันตามกำหนดเวลา หากมีประเด็นข้อสงสัยหรือมีความประสงค์บริการอื่นเพิ่มเติม  
สามารถติดต่อประสานงานได้ที่เจ้าหน้าที่ที่ได้รับมอบหมาย ดังนี้

๑. นายสิริพงศ์ สุวรรณดี ตำแหน่ง นิติกรชำนาญการ ในฐานะเป็น Tax Ambassador ของ  
สำนักงานสรรพากรพื้นที่กรุงเทพมหานคร ๑ บริการตอบปัญหาข้อกฎหมายภาษีอากรตามประมวลรัษฎากร  
รวมถึงกฎหมายอื่นที่เกี่ยวข้องกับภารกิจหน้าที่ของกรมสรรพากร โทรศัพท์ติดต่อ ๐ ๒๒๒๕ ๒๓๐๘

/๒. นางสาวอรรชยา...

๒. นางสาวอรรรญา ต๊ะอ้าย ในฐานะเป็น Tax Ambassador/Tax Advisor ของสำนักงานสรรพากรพื้นที่กรุงเทพมหานคร ๑ และเป็นผู้ประสานงานให้บริการดูแลการยื่นคำขอใช้บริการยื่นแบบแสดงรายการผ่านเครือข่ายอินเทอร์เน็ต (ภ.อ.๐๑) งานเลขประจำตัวผู้เสียภาษี งานจดทะเบียน/เปลี่ยนแปลงภาษีมูลค่าเพิ่ม โทรศัพท์ติดต่อ ๐ ๒๒๒๔ ๒๖๔๕ ต่อ ๑๑๗

๓. นางสาวอัจฉริยา เพชรประไพ เป็นผู้ประสานงานให้บริการดูแลการยื่นคำขอใช้บริการยื่นแบบแสดงรายการผ่านเครือข่ายอินเทอร์เน็ต (ภ.อ.๐๑) แนะนำการติดตั้ง ใช้งานโปรแกรม ขั้นตอน วิธีการเพื่อใช้บริการยื่นแบบผ่านเครือข่ายอินเทอร์เน็ต และวิธีการชำระภาษีให้กับหน่วยงานของท่าน รวมถึงความรู้ภาษีเงินได้บุคคลธรรมดา โทรศัพท์ติดต่อ ๐ ๒๒๒๔ ๒๖๔๕ ต่อ ๑๒๑

๔. นางสาวนพรัตน์ มนต์ดี เป็นผู้ประสานงานให้บริการดูแลการยื่นคำขอใช้บริการยื่นแบบแสดงรายการผ่านเครือข่ายอินเทอร์เน็ต (ภ.อ.๐๑) แนะนำการติดตั้ง ใช้งานโปรแกรม ขั้นตอน วิธีการเพื่อใช้บริการยื่นแบบผ่านเครือข่ายอินเทอร์เน็ต และถึงวิธีการชำระภาษีให้กับหน่วยงานของท่าน โทรศัพท์ติดต่อ ๐ ๒๒๒๔ ๒๖๔๕ ต่อ ๑๑๗

จึงเรียนมาเพื่อโปรดพิจารณา หวังเป็นอย่างยิ่งที่จะได้ให้บริการกับหน่วยงานของท่าน และขอขอบพระคุณมา ณ โอกาสนี้

ขอแสดงความนับถือ

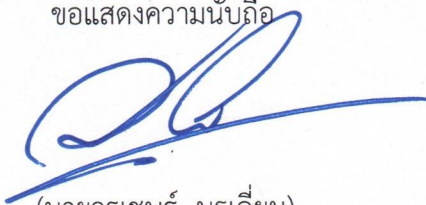

(นายวรเชษฐ์ นรเอี่ยม)

นิติกรชำนาญการพิเศษ ปฏิบัติราชการแทน  
สรรพากรพื้นที่กรุงเทพมหานคร ๑



Youtube : สำนักงานสรรพากรพื้นที่กรุงเทพมหานคร ๑



Facebook : สำนักงานสรรพากรพื้นที่กรุงเทพมหานคร ๑

ศูนย์บริการภาษีทางอิเล็กทรอนิกส์ (หน่วยงานภาครัฐ) e-Tax Service Center (Government sector)  
(ส่วนกฎหมายและเร่งรัดภาษีอากรค้าง ตึก A ชั้น ๕)  
โทรศัพท์ติดต่อผู้ประสานงานได้ที่เบอร์ ๐ ๒๒๒๔ ๒๖๔๕ ต่อ ๑๒๑ หรือ ๐ ๒๒๒๕ ๒๓๐๘ (อัจฉริยา)

# เอกสารความรู้ภาษีเงินได้บุคคลธรรมดา ปีภาษี 2565

สรุปเงินได้พึงประเมิน ค่าใช้จ่าย ค่าลดหย่อน/ยกเว้น เงินบริจาค และ การคำนวณภาษี/อัตราภาษี



สำนักงานสรรพากรพื้นที่กรุงเทพมหานคร 1



จัดทำโดย

กรมสรรพากร  
THE REVENUE DEPARTMENT

สำนักงานสรรพากรพื้นที่กรุงเทพมหานคร 1

ศูนย์บริการภาษีทางอิเล็กทรอนิกส์ e-Tax Service Center

QR Code ดาวโหลดไฟล์เอกสาร

เอกสารจัดทำ วันที่ 9/12/65

## หน้าที่ยื่นแบบแสดงรายการภาษีเงินได้บุคคลธรรมดา ปีภาษี 2565

มีเงินได้ **เงินเดือน** ประเภทเดียว ยื่นแบบ ภ.ง.ด.91 **1ชุด** และมีเงินได้พึงประเมินทั้งปีเกิน 120,000 บาท  
(มีเงินเดือนเกิน 10,000 บาทต่อเดือน)  
กรณี **สมรส** และคู่สมรสมีเงินได้พึงประเมินรวมกันทั้งปีเกิน 220,000 บาท

มี **เงินได้อื่นๆ** และ/หรือมีเงินเดือนด้วย ยื่นแบบ ภ.ง.ด.90 **1ชุด** และมีเงินได้พึงประเมินทั้งปีเกิน 60,000 บาท  
(มีเงินได้อื่นๆ และ/หรือมีเงินเดือนด้วยเกิน 5,000 บาทต่อเดือน)  
กรณี **สมรส** และคู่สมรสมีเงินได้พึงประเมินรวมกันทั้งปีเกิน 120,000 บาท

## กำหนดเวลาการยื่นแบบแสดงรายการภาษีเงินได้บุคคลธรรมดา ปีภาษี 2565

วันสุดท้ายการยื่นแบบแสดงรายการภาษีเงินได้บุคคลธรรมดา  
- ยื่นแบบฯ กระดาษ สิ้นสุดวันศุกร์ที่ 31 มีนาคม 2566  
- ยื่นแบบฯ อินเทอร์เน็ต **www.rd.go.th** สิ้นสุดวันจันทร์ที่ 10 เมษายน 2566

## ข้อสังเกตการกรอกที่อยู่หน้าแรกของแบบแสดงรายการภาษี

ต้องกรอกที่อยู่ให้ครบถ้วนชัดเจน  
- ที่อยู่หน้าแรกของแบบแสดงรายการภาษี จะเป็นท้องที่สำนักงานสรรพากรพื้นที่ในการยื่นเอกสารเพิ่มเติม เมื่อเจ้าหน้าที่ให้ส่งเอกสารเพิ่มเติม รวมถึงการติดต่อตรวจสอบการขอคืนภาษี

## ตรวจสอบรายการค่าลดหย่อนภาษีด้วยตนเอง ผ่านระบบ My Tax Account บน website **www.rd.go.th**

ได้ที่ <https://efiling.rd.go.th/rd-efiling-web/authen/MTA2> ทันสมัย สะดวก ปลอดภัย ไม่ต้องเก็บเอกสาร

MyTax  
Account  
ตรวจสอบค่าลดหย่อน

สอบถามข้อมูลภาษีอากร ได้ที่ ศูนย์สารสนเทศสรรพากร (RD Intelligence Center) 1161

**ก เงินได้พึงประเมินและหักค่าใช้จ่าย**

มาตรา Section	เงินได้พึงประเมิน Assessable Income	หักค่าใช้จ่าย Less expense	หลักฐานและเงื่อนไข เพื่อใช้เป็นข้อมูล ยื่นแบบแสดงรายการคำนวณภาษี
๔๐ (๑)	เงินเดือน ค่าจ้าง บำนาญ ฯลฯ Salary, wage, pension, etc.  สำหรับข้าราชการและลูกจ้างที่รับเงินได้จากกรมบัญชีกลาง สามารถตรวจสอบข้อมูลบนระบบ My Tax Account ของกรมสรรพากร และข้อมูลนี้พร้อมนำข้อมูลไปเตรียมให้ในการยื่นแบบผ่านระบบ New e-Filing ได้ที่ <a href="http://www.rd.go.th">www.rd.go.th</a>  <u>หมายเหตุ</u> <u>เงินสะสม กบข.</u> เฉพาะตามที่จ่ายจริง แต่ไม่เกิน ๕๐๐,๐๐๐ บาท สามารถนำไปหักยอดเงินเดือนออก ก่อนนำไปคำนวณภาษีได้  <u>เงินสะสมกองทุนสำรองเลี้ยงชีพ</u> - ตามที่จ่ายจริง เฉพาะส่วนที่เกิน ๑๐,๐๐๐ บาท แต่ไม่เกิน ๔๙๐,๐๐๐ บาท ทั้งนี้ ส่วนนี้ต้องไม่เกินร้อยละ ๑๕ ของค่าจ้าง สามารถนำไปหักยอดเงินเดือนออก ก่อนนำไปคำนวณภาษีได้ - ตามที่จ่ายจริงเฉพาะส่วนที่ไม่เกิน ๑๐,๐๐๐ บาท สามารถนำไปหักลดหย่อนได้ สามารถตรวจสอบข้อมูลบนระบบ My Tax Account ของกรมสรรพากร และข้อมูลค่าลดหย่อนนี้พร้อมนำข้อมูลไปเตรียมให้ในการยื่นแบบผ่านระบบ New e-Filing ได้ที่ <a href="http://www.rd.go.th">www.rd.go.th</a>	ร้อยละ ๕๐ ไม่เกิน ๑๐๐,๐๐๐ บาท	- หนังสือรับรองการหักภาษี ณ ที่จ่าย ตามมาตรา ๕๐ ทวิ แห่งประมวลรัษฎากร จากหน่วยงานต้นสังกัด ข้อความสำคัญใช้กรอกข้อมูลการยื่นแบบแสดงรายการภาษี ดังนี้ (๑) จำนวนเงินเดือนที่ได้รับทั้งปี (๒) จำนวนเงินหักภาษี ณ ที่จ่าย หรือ ภาษีที่หัก และนำส่งไว้ (๓) จำนวนเงินสะสมที่จ่ายเข้ากองทุน เช่น กบข. , ประกันสังคม  <u>หมายเหตุ</u> กรณี ข้าราชการ จ่ายเข้ากองทุน กบข. แม้ไม่ได้รับเงินจำนวนเงินไว้ในหนังสือรับรองฯ ตามมาตรา ๕๐ ทวิ สามารถตรวจสอบข้อมูลบนระบบ My Tax Account ของกรมสรรพากร และข้อมูลค่าลดหย่อนนี้พร้อมนำข้อมูลไปเตรียมให้ในการยื่นแบบผ่านระบบ New e-Filing ได้ที่ <a href="http://www.rd.go.th">www.rd.go.th</a>  กรณี ลูกจ้างฯ จ่ายเงินสมทบกองทุนประกันสังคม แม้ไม่ได้รับเงินจำนวนเงินไว้ในหนังสือรับรองฯ ตามมาตรา ๕๐ ทวิ สามารถตรวจสอบข้อมูลบนระบบ My Tax Account ของกรมสรรพากร และข้อมูลค่าลดหย่อนนี้พร้อมนำข้อมูลไปเตรียมให้ในการยื่นแบบผ่านระบบ New e-Filing ได้ที่ <a href="http://www.rd.go.th">www.rd.go.th</a> - ผู้เสียภาษีสามารถตรวจสอบความถูกต้องในหนังสือรับรองฯ ตามมาตรา ๕๐ ทวิ และใบรับรองยอดเงินสะสมที่สมาชิกส่งเข้าประกันสังคม  <u>เงื่อนไขที่จะได้รับยกเว้นภาษีเงินได้บุคคลธรรมดา</u> สำหรับค่าชดเชยที่ลูกจ้างได้รับตามกฎหมายว่าด้วยการคุ้มครองแรงงาน และ ค่าชดเชยที่พนักงานได้รับตามกฎหมายว่าด้วยพนักงานรัฐวิสาหกิจสัมพันธ์ เป็นการได้รับเงินกรณีเลิกจ้าง / ลูกจ้างต้องไม่สมัครใจขอลาออกจากงาน แต่ไม่รวมถึงค่าชดเชยที่ลูกจ้างหรือพนักงานได้รับเพราะเหตุเกษียณอายุหรือสิ้นสุดสัญญาจ้าง ทั้งนี้ เฉพาะค่าชดเชยส่วนที่ไม่เกินค่าจ้างหรือเงินเดือนค่าจ้างของการทำงาน ๓๐๐ วันสุดท้ายแต่ไม่เกิน ๓ แสนบาท
๔๐ (๒)	เบี้ยประชุม ค่านายหน้า ฯลฯ Meeting allowances, commissions, etc.	ร้อยละ ๕๐ ไม่เกิน ๑๐๐,๐๐๐ บาท (รวมกับเงินได้พึงประเมินมาตรา ๔๐ (๑))	หนังสือรับรองการหักภาษี ณ ที่จ่าย ตามมาตรา ๕๐ ทวิ แห่งประมวลรัษฎากร จากหน่วยงานหรือนายจ้างที่จ่ายเงินได้ฯ
๔๐ (๓)	- เงินได้มีลักษณะเป็นเงินรายปีอันได้มาจาก พินัยกรรมนิติกรรมอย่างอื่น หรือคำพิพากษา ของศาล ฯลฯ annuities from wills, other juristic act, or court order, etc.  - ค่าแห่งกิติวิมล , ค่าแห่งลิขสิทธิ์หรือสิทธิ อย่างอื่น Goodwill , Royalties, other royalties	หักค่าใช้จ่ายไม่ได้	
๔๐ (๔) (ก)ถึง(ข)	ดอกเบี้ย , เงินปันผล ฯลฯ Interest , Share of profits, etc.	หักค่าใช้จ่ายไม่ได้	- หนังสือรับรองการหักภาษี ณ ที่จ่าย ตามมาตรา ๕๐ ทวิ แห่งประมวลรัษฎากร จากธนาคาร
๔๐ (๔) (ข)ถึง(ณ)	- เงินส่วนแบ่งของกำไร หรือผลประโยชน์อื่นใดใน ลักษณะเดียวกันที่ได้จากการถือ หรือ ครอบครองโท เคนดิจิทัล - ผลประโยชน์ที่ได้รับจากการโอน คริปโทเคอร์เรนซีหรือโทเคนดิจิทัล ทั้งนี้ เฉพาะซึ่งตี ราคาเป็นเงินได้เกินกว่าที่ลงทุน Cryptocurrency , Digital Token	<b>อ่านคู่มือ</b>  rdmeeting.rd.go.th/Up File_inter/index.php/ welcome/user_downlo ad/3163	- เป็นไปตามคู่มือ คำแนะนำการเสียภาษีเงินได้บุคคลธรรมดา คริปโทเคอร์เรนซี โทเคนดิจิทัล เดือนมกราคม ๒๕๖๕ จัดทำโดย กรมสรรพากร

มาตรา Section	เงินได้พึงประเมิน Assessable Income	หักค่าใช้จ่าย Less expense	หลักฐานและเงื่อนไข เพื่อใช้เป็นข้อมูล ยื่นแบบแสดงรายการคำนวณภาษี
๔๐ (๕)	การให้เช่าทรัพย์สิน Rental of properties	- บ้านฯ ร้อยละ ๓๐ - ที่ดินเกษตรกรรม ร้อยละ ๒๐ - ที่ดินที่ไม่ได้ใช้เกษตรกรรม ร้อยละ ๑๕ - ยานพาหนะ รถ ร้อยละ ๓๐ - ทรัพย์สินอย่างอื่น ร้อยละ ๑๐ หรือหักค่าใช้จ่ายตามจริง	- หนังสือรับรองการหักภาษี ณ ที่จ่าย ตามมาตรา ๕๐ ทวิ แห่งประมวลรัษฎากร จากผู้เช่าที่จ่ายเงินได้ฯ  - ถ้าเลือกหักค่าใช้จ่ายตามจริง ต้องมีเอกสารประกอบ เช่น ใบเสร็จรับเงิน หรือ เอกสารแสดงรายจ่ายต่าง ๆ
๔๐ (๖)	เงินได้จากวิชาชีพอิสระ คือ วิชากฎหมาย การประกอบโรคศิลปะ วิศวกรรม สถาปัตยกรรม การบัญชี ประณีตศิลปกรรม Income from liberal professions; legal, arts of healing, engineering, architecture, accounting, and fine arts	- การประกอบโรคศิลปะ เช่น แพทย์ ทันตแพทย์ ฯลฯ (ไม่รวม สัตวแพทย์) ร้อยละ ๖๐ - วิชาชีพอิสระอื่น ได้แก่ นักกฎหมาย วิศวกรรม สถาปัตยกรรม การบัญชี การประณีตศิลปกรรม ร้อยละ ๓๐ - หรือ หักค่าใช้จ่ายตามจริง	- หนังสือรับรองการหักภาษี ณ ที่จ่าย ตามมาตรา ๕๐ ทวิ แห่งประมวลรัษฎากร จากหน่วยงานที่จ่ายเงินได้ฯ  - ถ้าเลือกหักค่าใช้จ่ายตามจริง ต้องมีเอกสารประกอบ เช่น ใบเสร็จรับเงิน หรือ เอกสารแสดงรายจ่ายต่าง ๆ
๔๐ (๗)	เงินได้จากการรับเหมาที่ผู้รับเหมาต้องลงทุน จัดหาสัมภาระในส่วนสำคัญ นอกจากเครื่องมือ Income from contracts of work where the contractor has to provide essential material other than equipment	ร้อยละ ๖๐ หรือ หักค่าใช้จ่ายตามจริง	- หนังสือรับรองการหักภาษี ณ ที่จ่าย ตามมาตรา ๕๐ ทวิ แห่งประมวลรัษฎากร จากผู้ว่าจ้างที่จ่ายเงินได้ฯ  - ถ้าเลือกหักค่าใช้จ่ายตามจริง ต้องมีเอกสารประกอบ เช่น ใบเสร็จรับเงิน หรือ เอกสารแสดงรายจ่ายต่าง ๆ
๔๐ (๘)	เงินได้จากการธุรกิจ การพาณิชย์ การเกษตร การอุตสาหกรรม การขนส่งหรือการอื่น ๆ รวมทั้ง ขายอสังหาริมทรัพย์ที่ได้มาโดยมุ่งค้าหากำไร Income from business, commerce, agriculture, industry, transport, or others including sales of immovable property acquired in a commercial or profitable manner  ***เงินได้ ตามมาตรา ๔๐ (๘) นี้ หมายถึง เงินได้ที่มิใช่เงินได้ประเภทตามมาตรา ๔๐(๑) ถึง (๗) ด้วย	เช่น ร้านเสริมสวย ทำผม, ร้านขายอาหาร , ร้านตัดเย็บเสื้อผ้า ,รับถ่ายรูปหรือถ่าย ภาพยนตร์ ,การซื้อขายไป ร้านขายปลีก , ขนส่งหรือรับจ้างด้วยยานพาหนะ ,ร้านซักรีด , การเลี้ยงสัตว์ทุกชนิดรวมทั้งการขายวัตถุดิบได้ , การฆ่าสัตว์จำหน่าย ,การทำเกษตรกรรม ประเภทไม้ล้มลุกและธัญชาติ การทำป่าไม้ สวนยางหรือไม้ยืนต้น ร้อยละ ๖๐  - นักแสดงละคร ภาพยนตร์ วิทยุหรือโทรทัศน์ นักร้อง นักดนตรี นักกีฬาอาชีพ หรือนักแสดงเพื่อ ความบันเทิงใดๆ (ไม่รวมพิธีกร ผู้ประกาศข่าว) (ก) สำหรับเงินได้ส่วนที่ไม่เกิน ๓๐๐,๐๐๐ บาท หักได้ร้อยละ ๖๐ (ข) สำหรับเงินได้ส่วนที่เกิน ๓๐๐,๐๐๐ บาท หักได้ ร้อยละ ๔๐ การหักค่าใช้จ่ายตาม (ก) และ (ข) รวมกันต้องไม่เกิน ๖๐๐,๐๐๐ บาท  - หรือถ้าหักค่าใช้จ่ายตามจริง ต้องมีเอกสารประกอบ เช่น ใบเสร็จรับเงิน	- หนังสือรับรองการหักภาษี ณ ที่จ่าย ตามมาตรา ๕๐ ทวิ แห่งประมวลรัษฎากร จากผู้ว่าจ้างที่จ่ายเงินได้ฯ  - ถ้าเลือกหักค่าใช้จ่ายตามจริง ต้องมีเอกสารประกอบ เช่น ใบเสร็จรับเงิน หรือ เอกสารแสดงรายจ่ายต่าง ๆ

**ตัวอย่างกรณีที่สามารถนำไปหยกยอดเงินได้พึงประเมินทุกประเภทออก ก่อนนำไปคำนวณภาษีได้**

- ยกเว้นเงินได้ของผู้สูงอายุที่มีอายุ ๖๕ ปีบริบูรณ์ขึ้นไป เฉพาะส่วนที่ไม่เกิน ๑๙๐,๐๐๐ บาทต่อปี<sup>๖</sup>

- ยกเว้นเงินได้ของคนที่พิการและมีอายุไม่เกิน ๖๕ ปีบริบูรณ์ เฉพาะส่วนที่ไม่เกิน ๑๙๐,๐๐๐ บาทต่อปี<sup>๗</sup>

<sup>๖</sup> กฎกระทรวง ฉบับที่ ๑๒๖ (พ.ศ. ๒๕๐๔) ออกตามความในประมวลรัษฎากร ว่าด้วยการยกเว้นรัษฎากร ข้อ ๒ (๗๒) , ประกาศอธิบดีกรมสรรพากรเกี่ยวกับภาษีเงินได้ (ฉบับที่ ๑๕๐) เรื่อง กำหนดหลักเกณฑ์ วิธีการ และเงื่อนไข  
เพื่อการยกเว้นภาษีเงินได้ สำหรับเงินได้ที่ผู้มีเงินได้ซึ่งเป็นผู้อยู่ในประเทศไทยและมีอายุไม่ต่ำกว่าหกสิบห้าปีบริบูรณ์ในปีภาษีได้รับ

<sup>๗</sup> กฎกระทรวง ฉบับที่ ๑๒๖ (พ.ศ. ๒๕๐๔) ออกตามความในประมวลรัษฎากร ว่าด้วยการยกเว้นรัษฎากร ข้อ ๒ (๘๑) , ประกาศอธิบดีกรมสรรพากรเกี่ยวกับภาษีเงินได้ (ฉบับที่ ๑๕๓) เรื่อง กำหนดหลักเกณฑ์ วิธีการ และเงื่อนไข  
การยกเว้นภาษีเงินได้สำหรับผู้พิการและผู้มีเงินได้เป็นคนที่พิการที่มีบัตรประจำตัวคนพิการตามกฎหมายว่าด้วยการส่งเสริมและพัฒนาคุณภาพชีวิตคนพิการ

ลำดับที่ No.	ค่าลดหย่อน/ยกเว้น Allowances/Exemptions	จำนวนที่หักได้ (บาท) Amount	หลักฐานและเงื่อนไข เพื่อใช้เป็นข้อมูล ยื่นแบบแสดงรายการคำนวณภาษี
๑ <sup>๔</sup>	ค่าลดหย่อนส่วนตัว Taxpayer	๖๐,๐๐๐ บาท	ข้อมูลค่าลดหย่อนนี้พร้อมนำข้อมูลไปเตรียมให้ในการยื่นแบบผ่านระบบ New e-Filing ได้ที่ <a href="http://www.rd.go.th">www.rd.go.th</a>
๒ <sup>๕</sup>	คู่สมรส Spouse (ไม่มีเงินได้ หรือ ไม่ได้ทำงาน)	๖๐,๐๐๐ บาท	กรอกเลขบัตรประจำตัวประชาชน ชื่อ - นามสกุล วันเดือนปีเกิด ของคู่สมรส และข้อมูลต่างๆ ของคู่สมรสให้ถูกต้องครบถ้วน - หากได้เคยใช้สิทธิค่าลดหย่อนนี้ในปีก่อนหน้านี้ผ่านมา เฉพาะกรณีการยื่นแบบผ่านอินเทอร์เน็ต ข้อมูลค่าลดหย่อนนี้พร้อมนำข้อมูลไปเตรียมให้ในการยื่นแบบผ่านระบบ New e-Filing ได้ที่ <a href="http://www.rd.go.th">www.rd.go.th</a>
๓ <sup>๖</sup>	บุตร Child (มีเงินได้ไม่เกิน ๓๐,๐๐๐ บาท/ปี) - หักได้เฉพาะบุตรซึ่งมีอายุไม่เกิน ๒๕ ปี และ ยังศึกษาอยู่ในมหาวิทยาลัยหรือชั้นอุดมศึกษา หรือ ซึ่งเป็นผู้เยาว์ หรือ ศาลสั่งให้เป็นคนไร้ความสามารถ หรือ คนเสมือนไร้ความสามารถ อันอยู่ในความอุปการะเลี้ยงดู	คนละ ๓๐,๐๐๐ บาท ต่อบุตร ๑ คน - บุตรชอบด้วยกฎหมาย ไม่จำกัดจำนวนบุตร - บุตรบุญธรรมของผู้มีเงินได้ รวมกับบุตรชอบ ด้วยกฎหมาย ต้องไม่เกิน ๓ คน) (สำหรับบุตรชอบด้วยกฎหมายตั้งแต่คนที่สอง <sup>๗</sup> เป็นต้นไปที่เกิดในหรือหลังปี พ.ศ. ๒๕๖๑ ให้หัก ลดหย่อนได้ เพิ่มอีกคนละ ๓๐,๐๐๐ บาท โดยในการนับลำดับบุตรให้นับลำดับของบุตร ทุกคนไม่ว่าจะมีชีวิตอยู่หรือไม่ก็ตาม)	- กรอกเลขบัตรประจำตัวประชาชนของบุตรให้ถูกต้อง - กรณีผู้มีเงินได้เป็นฝ่ายชาย ระบุสถานะ “โสด” ไม่ได้ จดทะเบียนสมรส ต้องมีหนังสือจดทะเบียนรับรองบุตร จึงใช้สิทธิเลี้ยงดูบุตรได้ - กรณีผู้มีเงินได้เป็นฝ่ายชาย ระบุสถานะ “หม้าย” หย่าร้าง ต้องมีใบสำคัญการหย่า พร้อมบันทึกข้อตกลงทำ ทะเบียนหย่าระบุว่า บุตรอยู่ในความดูแลความปกครอง ของบิดา หรือ บิดาส่งเสียค่าเลี้ยงดูบุตร จึงใช้สิทธิได้ - หากได้เคยใช้สิทธิค่าลดหย่อนนี้ในปีก่อนหน้านี้ผ่านมา เฉพาะกรณีการยื่น แบบผ่านอินเทอร์เน็ต ข้อมูลค่าลดหย่อนนี้พร้อมนำข้อมูลไปเตรียมให้ ในการยื่นแบบผ่านระบบ New e-Filing ได้ที่ <a href="http://www.rd.go.th">www.rd.go.th</a>
๔ <sup>๘</sup>	ค่าฝากครรภ์และค่าคลอดบุตร Maternity expense	ตามจำนวนที่จ่ายจริงสำหรับการตั้งครรภ์ แต่ละคราว ๆ ละไม่เกิน ๖๐,๐๐๐ บาท (แต่เมื่อนำไปรวมกับสิทธิการเบิกค่าฝากครรภ์ และค่าคลอดบุตรซึ่งเป็นสิทธิสวัสดิการจากภาครัฐ หรือภาคเอกชนที่ผู้มีเงินได้และคู่สมรสได้รับ สำหรับการตั้งครรภ์แต่ละคราว ต้องไม่เกิน ๖๐,๐๐๐ บาท)	(๑) ใบรับรองแพทย์จากแพทย์ซึ่งได้ขึ้นทะเบียน รับใบอนุญาตเป็นผู้ประกอบวิชาชีพเวชกรรมที่ได้ ตรวจและแสดงความเห็นว่า ผู้มีเงินได้หรือคู่สมรส มีภาวะตั้งครรภ์ (๒) ใบเสร็จรับเงินหรือหลักฐานอื่นใดที่แสดงว่า ผู้มีเงินได้หรือคู่สมรสได้จ่ายค่าฝากครรภ์และค่าคลอด บุตรให้แก่สถานพยาบาล
๕	เลี้ยงดูบิดาและมารดา Parental care (ถ้าคู่สมรสไม่มีเงินได้ สามารถใช้สิทธิเลี้ยงดูบิดามารดา ของคู่สมรสด้วย) (ต้องมีอายุ ๖๐ ปีขึ้นไป มีเงินได้ ไม่เกิน ๓๐,๐๐๐ บาท/ปี)	คนละ ๓๐,๐๐๐ บาท ต่อบิดามารดาของผู้มีเงินได้ และ บิดามารดาของคู่สมรส ๑ คน	- กรอกเลขบัตรประจำตัวประชาชน ของบิดา มารดา ที่จะใช้สิทธิให้ถูกต้อง - หนังสือรับรองการหักลดหย่อนบิดา-มารดา(ล.ย.๐๓) พร้อมลงลายมือชื่อ บิดา - มารดา ที่จะใช้สิทธิ - บุตรหลายคนรับอุปการะเลี้ยงดูบิดามารดา ให้บุตร คนใดคนหนึ่งที่มีหนังสือรับรองการอุปการะเลี้ยงดูจาก บิดามารดาเป็นผู้มีสิทธิหักลดหย่อนด้วยแบบ ล.ย.๐๓ - หากได้เคยใช้สิทธิค่าลดหย่อนนี้ในปีก่อนหน้านี้ผ่านมา เฉพาะกรณีการยื่น แบบผ่านอินเทอร์เน็ต ข้อมูลค่าลดหย่อนนี้พร้อมนำข้อมูลไปเตรียมให้ ในการยื่นแบบผ่านระบบ New e-Filing ได้ที่ <a href="http://www.rd.go.th">www.rd.go.th</a>
๖	อุปการะเลี้ยงดูคนพิการ/คนทุพพลภาพ Disabled/Incompetent person support (มีเงินได้ไม่เกิน ๓๐,๐๐๐ บาท/ปี)	คนละ ๖๐,๐๐๐ บาท ต่อคนพิการ/คนทุพพลภาพ ๑ คน ซึ่งอยู่ในความอุปการะเลี้ยงดูของผู้มีเงินได้ ดังต่อไปนี้ (ก) บิดามารดาของผู้มีเงินได้ (ข) บิดามารดาของสามีหรือภริยาของผู้มีเงินได้ (ค) สามีหรือภริยาของผู้มีเงินได้ (ง) บุตรชอบด้วยกฎหมายหรือบุตรบุญธรรมของผู้มีเงินได้ (จ) บุตรชอบด้วยกฎหมายของสามีหรือภริยาของผู้มีเงินได้ (ฉ) บุคคลอื่นนอกจาก (ก) (ข) (ค) (ง) และ (จ) ซึ่งเป็นคน พิการที่ผู้มีเงินได้เป็นผู้ดูแลตามกฎหมายว่าด้วยการส่งเสริม และพัฒนาคุณภาพชีวิตคนพิการ หรือซึ่งเป็นคนทุพพลภาพ และอยู่ในความอุปการะเลี้ยงดูของผู้มีเงินได้ จำนวน ๑ คน  - สามารถตรวจสอบข้อมูลบนระบบ My Tax Account ของ กรมสรรพากร และข้อมูลค่าลดหย่อนนี้พร้อมนำข้อมูลไปเตรียมให้ ในการยื่นแบบผ่านระบบ New e-Filing ได้ที่ <a href="http://www.rd.go.th">www.rd.go.th</a>	- กรอกเลขบัตรประจำตัวประชาชน ชื่อ - นามสกุล ของคนพิการฯ และข้อมูลต่างๆ ให้ถูกต้องครบถ้วน - สำเนาบัตรประจำตัวคนพิการ ทั้งด้านหน้า และ ด้านหลัง ระบุชื่อผู้มีเงินได้ที่จะใช้สิทธิ เป็นผู้ดูแล - ใบรับรองแพทย์ รับรองว่าทุพพลภาพมาแล้ว ไม่น้อยกว่า ๑๘๐ วัน และออกในปีภาษีนั้น - หนังสือรับรองการหักลดหย่อนค่าอุปการะเลี้ยงดู คนพิการ หรือคนทุพพลภาพ(ล.ย.๐๔) พร้อมลงลายมือชื่อผู้มีเงินได้ที่ใช้สิทธิ - หนังสือรับรองการเป็นผู้อุปการะเลี้ยงดูคนทุพพลภาพ (ล.ย.๐๔-๑) พร้อมลงลายมือชื่อผู้รับรอง

<sup>๔</sup> มาตรา ๔๙(๑) (ก) ประมวลรัษฎากร , พระราชบัญญัติแก้ไขเพิ่มเติมประมวลรัษฎากร (ฉบับที่ ๔๔) พ.ศ. ๒๕๖๑ ใช้บังคับสำหรับเงินได้พึงประเมินประจำปีภาษี พ.ศ. ๒๕๖๑ ที่จะต้องยื่นรายการใน พ.ศ. ๒๕๖๑ เป็นต้นไป  
<sup>๕</sup> มาตรา ๔๙(๑) (ข) ประมวลรัษฎากร , พระราชบัญญัติแก้ไขเพิ่มเติมประมวลรัษฎากร (ฉบับที่ ๔๔) พ.ศ. ๒๕๖๑ ใช้บังคับสำหรับเงินได้พึงประเมินประจำปีภาษี พ.ศ. ๒๕๖๐ ที่จะต้องยื่นรายการใน พ.ศ. ๒๕๖๑ เป็นต้นไป  
<sup>๖</sup> มาตรา ๔๙(๑) (ค) ประมวลรัษฎากร , พระราชบัญญัติแก้ไขเพิ่มเติมประมวลรัษฎากร (ฉบับที่ ๔๔) พ.ศ. ๒๕๖๑ ใช้บังคับสำหรับ เงินได้พึงประเมินประจำปีภาษี พ.ศ. ๒๕๖๐ ที่จะต้องยื่นรายการในปี พ.ศ. ๒๕๖๑ เป็นต้นไป  
<sup>๗</sup> พระราชบัญญัติแก้ไขเพิ่มเติมประมวลรัษฎากร (ฉบับที่ ๔๖) พ.ศ. ๒๕๖๑ ใช้บังคับสำหรับ เงินได้พึงประเมินประจำปีภาษี พ.ศ. ๒๕๖๑ ที่จะต้องยื่นรายการในปี พ.ศ. ๒๕๖๑ เป็นต้นไป  
<sup>๘</sup> มาตรา ๔๖(๑๓) ประมวลรัษฎากร, ข้อ ๒ (๔๔) กฎกระทรวง ฉบับที่ ๑๒๖ แก้ไขเพิ่มเติมโดยกฎกระทรวง ฉบับที่ ๓๓๘ (พ.ศ.๒๕๖๑), ประกาศอธิบดีกรมสรรพากรเกี่ยวกับภาษีเงินได้(ฉบับที่ ๓๓๑)



ลำดับที่ No.	ค่าลดหย่อน/ยกเว้น Allowances/Exemptions	จำนวนที่หักได้ (บาท) Amount	หลักฐานและเงื่อนไข เพื่อใช้เป็นข้อมูล ยื่นแบบแสดงรายการคำนวณภาษี
๗ <sup>๙</sup>	เบี้ยประกันสุขภาพบิดามารดาผู้มีเงินได้ และบิดามารดาของคู่สมรสที่ไม่มีเงินได้ Health insurance premium for parents of both taxpayer and spouse (มีเงินได้ไม่เกิน ๓๐,๐๐๐ บาท/ปี)	ผู้มีเงินได้จะใช้สิทธิตามที่จ่ายจริงให้กี่คนก็ได้ แต่รวมกันแล้วผู้มีเงินได้ใช้สิทธิได้ไม่เกิน ๑๕,๐๐๐ บาท ต่อปีภาษีเท่านั้น - สามารถตรวจสอบข้อมูลบนระบบ My Tax Account ของ กรมสรรพากร และข้อมูลค่าลดหย่อนนี้พร้อมนำข้อมูลไปเตรียมให้ ในการยื่นแบบผ่านระบบ New e-Filing ได้ที่ www.rd.go.th	- ผู้มีเงินได้ต้องแจ้งความประสงค์ที่จะใช้สิทธิยกเว้นภาษี เงินได้ต่อบริษัทประกันชีวิตหรือบริษัทประกันวินาศภัยที่ได้ เอาประกันไว้ สำหรับการที่ใช้สิทธิยกเว้นภาษีเงินได้ตั้งแต่ ปีภาษี ๒๕๖๓ เป็นต้นไป
๘ <sup>๑๐</sup>	เบี้ยประกันสุขภาพของผู้มีเงินได้ Health insurance premium for taxpayer รวมถึงการประกันภัยอุบัติเหตุ ด้วย	ตามที่ได้จ่ายจริง แต่ไม่เกิน ๒๕,๐๐๐ บาท (แต่เมื่อรวมกับเบี้ยประกันชีวิตแล้วต้องไม่เกิน ๑๐๐,๐๐๐ บาท) - สามารถตรวจสอบข้อมูลบนระบบ My Tax Account ของ กรมสรรพากร และข้อมูลค่าลดหย่อนนี้พร้อมนำข้อมูลไปเตรียมให้ ในการยื่นแบบผ่านระบบ New e-Filing ได้ที่ www.rd.go.th	- ผู้มีเงินได้ต้องแจ้งความประสงค์ที่จะใช้สิทธิต่อบริษัท ประกันชีวิต หรือบริษัทประกันวินาศภัยที่ได้เอาประกันไว้ เพื่อส่งข้อมูลให้กรมสรรพากร
๙ <sup>๑๑</sup>	เบี้ยประกันชีวิต ทั่วไป Life insurance premium paid -อายุกรมธรรม์ ๑๐ ปีขึ้นไป -หักได้เฉพาะเบี้ยประกันชีวิตเท่านั้น -การรับเงินผลประโยชน์ตอบแทนคืนระหว่าง อายุกรมธรรม์ ต้องไม่เกิน ร้อยละ ๒๐ -ทำประกันกับบริษัทประกันในประเทศไทย -ห้ามเวนคืนก่อนครบกำหนด	ผู้มีเงินได้ ใช้สิทธิลดหย่อนได้ ตามที่ได้จ่ายจริง แต่ไม่เกิน ๑๐๐,๐๐๐ บาท  คู่สมรส (ไม่มีเงินได้) ใช้สิทธิลดหย่อนได้ ตามที่ได้จ่ายจริง แต่ไม่เกิน ๑๐,๐๐๐บาท  - สามารถตรวจสอบข้อมูลบนระบบ My Tax Account ของ กรมสรรพากร และข้อมูลค่าลดหย่อนนี้พร้อมนำข้อมูลไปเตรียมให้ ในการยื่นแบบผ่านระบบ New e-Filing ได้ที่ www.rd.go.th	- ผู้มีเงินได้ต้องแจ้งความประสงค์ที่จะใช้สิทธิยกเว้น ภาษีเงินได้ต่อผู้รับประกันภัยที่ได้เอาประกันไว้ กรณีกรมธรรม์ประกันชีวิตแบบบำนาญที่ได้เริ่มทำ ตั้งแต่วันที่ ๑ มกราคม พ.ศ. ๒๕๖๓ เป็นต้นไป
๑๐ <sup>๑๒</sup>	ประกันชีวิตแบบบำนาญ Pension insurance premium paid -อายุกรมธรรม์ ๑๐ ปีขึ้นไป -การจ่ายผลประโยชน์เงินบำนาญ จะจ่ายให้แก่ ผู้เอาประกันภัย ตั้งแต่อายุ ๕๕ ปีขึ้นไป และ จ่ายต่อเนื่องไปจนผู้เอาประกันภัยอายุเกิน๘๕ ปี -ทำประกันกับบริษัทประกันในประเทศไทย -ต้องจ่ายเบี้ยครบก่อนได้รับผลประโยชน์	ตามที่ได้จ่ายจริง แต่ไม่เกินร้อยละ ๑๕ ของเงินได้ฯ และไม่เกิน ๒๐๐,๐๐๐ บาท (เมื่อรวมกับ ๑.เงินที่จ่ายสะสมเข้ากองทุนสำรอง เลี้ยงชีพ , ๒.ค่าซื้อหน่วยลงทุน RMF , ๓.กบข. , ๔. กองทุนสงเคราะห์ตามกฎหมายว่าด้วยโรงเรียน เอกชน และ ๕. กองทุนการออมแห่งชาติ (กอช.) แล้วต้องไม่เกิน ๕๐๐,๐๐๐ บาท)	- ผู้มีเงินได้ต้องแจ้งความประสงค์ที่จะใช้สิทธิยกเว้น ภาษีเงินได้ต่อผู้รับประกันภัยที่ได้เอาประกันไว้ กรณีกรมธรรม์ประกันชีวิตแบบบำนาญที่ได้เริ่มทำ ตั้งแต่วันที่ ๑ มกราคม พ.ศ. ๒๕๖๓ เป็นต้นไป  - สามารถตรวจสอบข้อมูลบนระบบ My Tax Account ของ กรมสรรพากร และข้อมูลค่าลดหย่อนนี้พร้อมนำข้อมูลไปเตรียมให้ ในการยื่นแบบผ่านระบบ New e-Filing ได้ที่ www.rd.go.th
๑๑ <sup>๑๓</sup>	เงินสะสม กบข. Government Pension Fund contribution	ตามที่ได้จ่ายจริง แต่ไม่เกิน ๕๐๐,๐๐๐ บาท  - สามารถตรวจสอบข้อมูลบนระบบ My Tax Account ของ กรมสรรพากร และข้อมูลค่าลดหย่อนนี้พร้อมนำข้อมูลไป เตรียมให้ในการยื่นแบบผ่านระบบ New e-Filing ที่ www.rd.go.th	<b>เงื่อนไขการคำนวณใช้สิทธิ</b> ให้นำไปหักยอดเงินเดือนออก ก่อนนำไปคำนวณภาษีได้ <b>เงื่อนไขที่จะได้รับยกเว้นภาษีเงินได้บุคคลธรรมดา สำหรับเงินหรือผลประโยชน์ใด ๆ ที่ได้รับจากกองทุน บำเหน็จบำนาญข้าราชการตามกฎหมาย ว่าด้วยกองทุน บำเหน็จบำนาญข้าราชการ ดังต่อไปนี้</b> (๑) เงินหรือผลประโยชน์ใด ๆ ที่ได้รับ เนื่องจาก สมาชิกกองทุนบำเหน็จบำนาญข้าราชการออกจากราชการ เพราะตาย เหตุทุพพลภาพ เหตุทดแทน หรือเหตุสูงอายุ (๒) เงินหรือผลประโยชน์ใด ๆ ที่มีสิทธิได้รับจาก กองทุนบำเหน็จบำนาญข้าราชการ เนื่องจากสมาชิก กองทุนบำเหน็จบำนาญข้าราชการออกจากราชการในกรณี อื่นนอกจาก (๑) แต่เมื่อออกจากราชการแล้วได้คงเงินหรือผลประโยชน์นั้น ไว้ทั้งจำนวนในกองทุนบำเหน็จบำนาญข้าราชการ และ ต่อมาได้รับเงินหรือผลประโยชน์หลังจากสมาชิก ผู้นั้นตาย ทุพพลภาพ หรืออายุครบ ๖๐ ปีบริบูรณ์ ทั้งนี้ ตามหลักเกณฑ์ เงื่อนไข และวิธีการที่อธิบดี กรมสรรพากรกำหนด <sup>๑๔</sup>

<sup>๙</sup> กฎกระทรวง ฉบับที่ ๑๒๖ (พ.ศ. ๒๕๖๓) ออกตามความในประมวลรัษฎากร ว่าด้วยการยกเว้นรัษฎากร ข้อ ๒ (๗๖) , ตามประกาศอธิบดีกรมสรรพากรเกี่ยวกับภาษีเงินได้ (ฉบับที่ ๑๖๒)ซึ่งแก้ไขเพิ่มเติมโดยประกาศอธิบดี  
กรมสรรพากรเกี่ยวกับภาษีเงินได้ (ฉบับที่ ๒๓๔) ลงวันที่ ๓๑ มกราคม พ.ศ. ๒๕๖๖ และประกาศอธิบดีกรมสรรพากรเกี่ยวกับภาษีเงินได้ (ฉบับที่ ๓๖๐) ลงวันที่ ๒๖ ธันวาคม พ.ศ. ๒๕๖๒ และแก้ไขเพิ่มเติม (ฉบับที่ ๓๘๔)

<sup>๑๐</sup> กฎกระทรวง ฉบับที่ ๑๒๖ (พ.ศ. ๒๕๖๓) ออกตามความในประมวลรัษฎากร ว่าด้วยการยกเว้นรัษฎากร ข้อ ๒ (๘๗) , ตามประกาศอธิบดีกรมสรรพากรเกี่ยวกับภาษีเงินได้ (ฉบับที่ ๑๓๔) ซึ่งแก้ไขเพิ่มเติมโดยประกาศอธิบดี  
กรมสรรพากรเกี่ยวกับภาษีเงินได้ (ฉบับที่ ๓๖๔) ถูกยกเลิกโดยประกาศอธิบดีกรมสรรพากรเกี่ยวกับภาษีเงินได้ (ฉบับที่ ๓๘๓) เรื่อง กำหนดหลักเกณฑ์และวิธีการเพื่อยกเว้นภาษีเงินได้สำหรับเงินได้เท่าที่ผู้มีเงินได้จ่ายเป็น  
ประกันภัย สำหรับประกันสุขภาพของผู้มีเงินได้ ใช้บังคับสำหรับเงินได้พึงประเมินประจำปี พ.ศ. ๒๕๖๓ ที่จะต้องยื่นรายการใน พ.ศ. ๒๕๖๔ เป็นต้นไป

<sup>๑๑</sup> ตามประกาศอธิบดีกรมสรรพากรเกี่ยวกับภาษีเงินได้ (ฉบับที่ ๑๗๒) ลงวันที่ ๓๐ ธันวาคม พ.ศ. ๒๕๕๑ ซึ่งแก้ไขเพิ่มเติมโดยประกาศอธิบดีกรมสรรพากรเกี่ยวกับภาษีเงินได้ (ฉบับที่ ๒๓๕) ลงวันที่ ๓๑ มกราคม พ.ศ. ๒๕๕๖  
และประกาศอธิบดีกรมสรรพากรเกี่ยวกับภาษีเงินได้ (ฉบับที่ ๒๖๑) ลงวันที่ ๒๖ ธันวาคม พ.ศ. ๒๕๖๒ และแก้ไขเพิ่มเติม (ฉบับที่ ๓๘๔)

<sup>๑๒</sup> กฎกระทรวง ฉบับที่ ๑๒๖ (พ.ศ. ๒๕๖๓) ออกตามความในประมวลรัษฎากร ว่าด้วยการยกเว้นรัษฎากร ข้อ ๒ (๖๑) วรรค ๒, ตามประกาศอธิบดีกรมสรรพากรเกี่ยวกับภาษีเงินได้ (ฉบับที่ ๑๓๔) แก้ไขเพิ่มเติม (ฉบับที่ ๒๖๑)  
แก้ไขเพิ่มเติม (ฉบับที่ ๓๒๒) และแก้ไขเพิ่มเติม (ฉบับที่ ๓๘๖)

<sup>๑๓</sup> กฎกระทรวง ฉบับที่ ๑๒๖ (พ.ศ. ๒๕๖๓) ออกตามความในประมวลรัษฎากร ว่าด้วยการยกเว้นรัษฎากร ข้อ ๒ (๔๓) , (๔๔)

ลำดับที่ No.	ค่าลดหย่อน/ยกเว้น Allowances/Exemptions	จำนวนที่หักได้ (บาท) Amount	หลักฐานและเงื่อนไข เพื่อใช้เป็นข้อมูล ยื่นแบบแสดงรายการคำนวณภาษี
๑๒ <sup>๑๕</sup>	<p><u>เงินสะสมเข้ากองทุนสำรองเลี้ยงชีพ</u> Provident fund contribution</p>	<p>ตามที่ได้จ่ายจริงแต่ไม่เกินร้อยละ ๑๕ ของค่าจ้าง และไม่เกิน ๕๐๐,๐๐๐ บาท</p> <p><u>หมายเหตุ</u> การใช้สิทธิลดหย่อนนี้ นำไปหักยอดเงินเดือน ออกก่อนนำไปคำนวณภาษีเป็นลำดับแรก ฉะนั้นจึงเป็นฐานแรก ที่จะนำไปรวมกลุ่ม เมื่อรวมกับ ๑.ประกันชีวิตแบบบำนาญ , ๒. ค่าซื้อหน่วยลงทุน RMF , ๓. กบข. , ๔. กองทุนสงเคราะห์ตามกฎหมายว่าด้วยโรงเรียนเอกชน และ ๕. กองทุนการออมแห่งชาติ (กอช.) แล้วต้องไม่เกิน ๕๐๐,๐๐๐ บาท</p>	<p>ใบรับรอง หรือ ใบแจ้งยอดสมาชิกกองทุนสำรองเลี้ยงชีพ ในปี ๒๕๖๕</p> <p><u>เงื่อนไขการคำนวณใช้สิทธิ</u> ให้นำเงินสะสมฯ ตามที่ได้จ่ายจริง เฉพาะส่วนที่เกิน ๑๐,๐๐๐ บาท แต่ไม่เกิน ๔๙๐,๐๐๐ บาท ทั้งนี้ ส่วนนี้ต้องไม่เกินร้อยละ ๑๕ ของค่าจ้าง สามารถนำไปหักยอดเงินเดือนออก ก่อนนำไปคำนวณภาษีได้</p> <ul style="list-style-type: none"> <li>- ในส่วนของเงินสะสมฯ ตามที่ได้จ่ายจริงเฉพาะ ส่วนที่ไม่เกิน ๑๐,๐๐๐ บาท การคำนวณให้นำไปหักเป็นลดหย่อนได้</li> </ul> <p><u>เงื่อนไขที่จะได้รับยกเว้นภาษีเงินได้บุคคลธรรมดา สำหรับเงินหรือผลประโยชน์ใด ๆ ที่ได้รับจากกองทุนสำรองเลี้ยงชีพตามกฎหมายว่าด้วยกองทุนสำรองเลี้ยงชีพ ดังต่อไปนี้</u></p> <ul style="list-style-type: none"> <li>(๑) เงินหรือผลประโยชน์ใด ๆ ที่ได้รับ เนื่องจากลูกจ้างออกจากงานเพราะตาย ทุพพลภาพหรือออกจากงานเมื่อมีอายุไม่ต่ำกว่า ๕๕ ปีบริบูรณ์</li> <li>(๒) เงินหรือผลประโยชน์ใด ๆ ที่มีสิทธิได้รับจากกองทุนสำรองเลี้ยงชีพเนื่องจากลูกจ้างออกจากงานก่อนอายุครบ ๕๕ ปีบริบูรณ์ แต่เมื่อออกจากงานแล้วได้คงเงินหรือผลประโยชน์นั้นไว้ ทั้งจำนวนในกองทุนสำรองเลี้ยงชีพ และต่อมาได้รับเงินหรือผลประโยชน์หลังจากลูกจ้างผู้นั้นตาย ทุพพลภาพหรืออายุครบ ๕๕ ปีบริบูรณ์ ทั้งนี้ ตามหลักเกณฑ์ วิธีการ และเงื่อนไขที่อธิบดีประกาศกำหนด<sup>๑๖</sup></li> </ul>
๑๓ <sup>๑๗</sup>	<p><u>ค่าซื้อหน่วยลงทุนในกองทุนรวมเพื่อการเลี้ยงชีพ RMF</u> Retirement Mutual Fund unit purchase</p>	<p>ตามที่ได้จ่ายจริงแต่ไม่เกินร้อยละ ๓๐ ของเงินได้ฯ และไม่เกิน ๕๐๐,๐๐๐ บาท (เมื่อรวมกับ ๑.เงินสะสมเข้ากองทุนสำรองเลี้ยงชีพ , ๒.กบข. , ๓.กองทุนสงเคราะห์ตามกฎหมายว่าด้วยโรงเรียนเอกชน รวมทั้ง ๔.ประกันชีวิตแบบบำนาญ ต้องไม่เกิน ๕๐๐,๐๐๐ บาท)</p>	<ul style="list-style-type: none"> <li>- ต้องใช้หนังสือรับรองการซื้อหน่วยลงทุนในกองทุนรวมเพื่อการเลี้ยงชีพ ตามกฎหมายว่าด้วยหลักทรัพย์และตลาดหลักทรัพย์ ในการใช้สิทธิ</li> <li>*** ใบคำสั่งซื้อ และหนังสือรับรองสิทธิในหน่วยลงทุนใช้เป็นหลักฐานการใช้สิทธิไม่ได้</li> </ul> <p><u>เงื่อนไขการลงทุนและใช้สิทธิของ RMF</u></p> <ul style="list-style-type: none"> <li>- ต้องลงทุนใน RMF อย่างต่อเนื่อง ไม่น้อยกว่าปีละ ๑ ครั้ง</li> <li>- ต้องไม่ระงับการซื้อหน่วยลงทุนเกินกว่า ๑ ปีติดต่อกัน</li> <li>- ปีภาษี๒๕๖๓เป็นต้นไป ไม่มีเงื่อนไขลงทุนขั้นต่ำ</li> <li>- ต้องลงทุนมาแล้วไม่น้อยกว่า ๕ ปี (นับแบบวันชนวันโดยเริ่มนับจากครั้งแรกที่ซื้อหน่วยลงทุน) และต้องถือหน่วยลงทุนจนผู้ลงทุนอายุครบ ๕๕ ปีบริบูรณ์</li> <li>- ซื้อหน่วยลงทุน RMF แล้วต้องนำมาใช้ลดหย่อนภาษีเงินได้</li> <li>- (ขายออก/ผลประโยชน์ที่ได้รับ) กำไรจากการขายคืนหน่วยลงทุน (Capital Gain) ไม่ต้องนำไปรวมคำนวณเพื่อเสียภาษีเงินได้บุคคลธรรมดา</li> </ul>

<sup>๑๕</sup> ประกาศอธิบดีกรมสรรพากรเกี่ยวกับภาษีเงินได้ (ฉบับที่ ๑๘๘) เรื่อง กำหนดหลักเกณฑ์ เงื่อนไข และวิธีการ เพื่อการยกเว้นภาษีเงินได้สำหรับเงินหรือผลประโยชน์ใด ๆ ที่ได้รับจากกองทุนบำเหน็จบำนาญข้าราชการตามกฎหมายว่าด้วยกองทุนบำเหน็จบำนาญข้าราชการ ใช้บังคับสำหรับเงินได้พึงประเมินที่ได้รับตั้งแต่วันที่ ๑ มกราคม พ.ศ. ๒๕๕๓ เป็นต้นไป

<sup>๑๖</sup> มาตรา ๔๗(๑)(ข) ประมวลรัษฎากร , กฎกระทรวง ฉบับที่ ๑๒๖ (พ.ศ. ๒๕๐๔) ออกตามความในประมวลรัษฎากร ว่าด้วยการยกเว้นรัษฎากร ข้อ ๒ (๓๕ , ๓๖)

<sup>๑๗</sup> ประกาศอธิบดีกรมสรรพากรเกี่ยวกับภาษีเงินได้ (ฉบับที่ ๒๒๗)เรื่อง กำหนดหลักเกณฑ์ วิธีการ และเงื่อนไข เพื่อการยกเว้นภาษีเงินได้สำหรับเงินหรือผลประโยชน์ใด ๆ ที่ได้รับจากกองทุนสำรองเลี้ยงชีพตามกฎหมายว่าด้วยกองทุนสำรองเลี้ยงชีพ ใช้บังคับสำหรับเงินได้พึงประเมินที่ได้รับตั้งแต่วันที่ ๑ มกราคม พ.ศ. ๒๕๕๓ เป็นต้นไป

<sup>๑๘</sup> กฎกระทรวง ฉบับที่ ๑๒๖ (พ.ศ. ๒๕๐๔) ออกตามความในประมวลรัษฎากร ว่าด้วยการยกเว้นรัษฎากร ข้อ ๒ (๕๕ , ๕๖) แก้ไขเพิ่มเติมโดยกฎกระทรวง ฉบับที่ ๓๕๗ (พ.ศ.๒๕๖๓) ให้ใช้บังคับสำหรับเงินได้พึงประเมินที่ได้รับตั้งแต่วันที่ ๑ มกราคม พ.ศ. ๒๕๖๓ เป็นต้นไป

ลำดับที่ No.	คำลดหย่อน/ยกเว้น Allowances/Exemptions	จำนวนที่หักได้ (บาท) Amount	หลักฐานและเงื่อนไข เพื่อใช้เป็นข้อมูล ยื่นแบบแสดงรายการคำนวณภาษี
๑๕ <sup>๑๘</sup>	<p><u>ค่าซื้อหน่วยลงทุนในกองทุนรวม</u> <u>เพื่อการออม SSF</u> SUPER SAVINGS FUNDS ได้ซื้อหน่วยลงทุนนั้นในระหว่าง วันที่ ๑ มกราคม ๒๕๖๓ - ๓๑ ธันวาคม ๒๕๖๗</p>	<p>ตามที่ได้จ่ายจริงแต่ไม่เกินร้อยละ ๓๐ ของเงินได้ฯ และไม่เกิน ๒๐๐,๐๐๐ บาท (เมื่อรวมกับ ๑.เงินสะสมเข้ากองทุนสำรองเลี้ยงชีพ , ๒.ประกันชีวิตแบบบำนาญ ,๓.กบข. ๔.กองทุนสงเคราะห์ตามกฎหมายว่าด้วยโรงเรียน เอกชน ๕.ค่าซื้อหน่วยลงทุน RMF และ ๖. กองทุนการออมแห่งชาติ (กอช.) แล้ว ต้องไม่เกิน ๕๐๐,๐๐๐ บาท)</p>	<p>- ต้องใช้หนังสือรับรองการซื้อหน่วยลงทุนในกองทุน รวมเพื่อการออมตามกฎหมายว่าด้วยหลักทรัพย์และ ตลาดหลักทรัพย์ ในการใช้สิทธิ <u>เงื่อนไขการลงทุนและใช้สิทธิของ SSF</u> - ซื้อหน่วยลงทุน SSF แล้วต้องนำมาใช้ลดหย่อน ภาษีเงินได้ - ต้องถือหน่วยลงทุน SSF ไม่น้อยกว่า ๑๐ ปี นับแต่วันที่ซื้อหน่วยลงทุน เว้นแต่ทุพพลภาพหรือตาย (วันชนวัน) - (ขายออก/ผลประโยชน์ที่ได้รับ) กำไรจากการ ขายคืนหน่วยลงทุน (Capital Gain) ไม่ต้องนำไป รวมคำนวณเพื่อเสียภาษีเงินได้บุคคลธรรมดา</p>
๑๕ <sup>๑๙</sup>	<p><u>ดอกเบี้ยเงินกู้ยืมซื้อบ้าน</u> Interest paid on loan for purchase, hire- purchase, or construction of residence จ่ายดอกเบี้ยเงินกู้ยืม เช่น (๑) ธนาคาร (๒) บริษัทตามกฎหมายว่าด้วยการประกอบธุรกิจ เงินทุน ธุรกิจหลักทรัพย์ และธุรกิจเครดิตฟองซิเออร์ (๓) บริษัทประกันชีวิต (๔) สหกรณ์ (๕) นายจ้างซึ่งมีระเบียบเกี่ยวกับเงินกองทุนที่จัดสรรไว้ เพื่อสวัสดิการแก่ลูกจ้าง (๖) กองทุนบำเหน็จบำนาญข้าราชการตามกฎหมายว่า ด้วยบำเหน็จบำนาญข้าราชการ เป็นต้น</p>	<p>ตามที่ได้จ่ายจริง แต่ไม่เกิน ๑๐๐,๐๐๐ บาท</p> <p>- สามารถตรวจสอบข้อมูลบนระบบ My Tax Account ของกรมสรรพากร และข้อมูลคำลดหย่อนนี้พร้อมนำข้อมูล ไปเตรียมให้ในการยื่นแบบผ่านระบบ New e-Filing ที่ <a href="http://www.rd.go.th">www.rd.go.th</a></p>	<p>- หลักฐานจากเจ้าหนี้ผู้ให้กู้ยืมที่พิสูจน์ได้ว่าได้มีการ จ่ายดอกเบี้ยสำหรับการกู้ยืมเงิน เช่น หนังสือรับรอง ดอกเบี้ยเงินกู้ยืม (ถ.ย.๐๒) - สำหรับสัญญากู้ยืมเงินที่เริ่มตั้งแต่ ๑ มกราคม ๒๕๖๔ เป็นต้นไป กรณีบุคคลธรรมดาเป็นผู้ ทำสัญญากู้ยืมเงิน เพื่อซื้อ เช่าซื้อ หรือสร้างที่อยู่อาศัย และประสงค์ใช้ สิทธิลดหย่อน แจ้งธนาคาร หรือผู้ให้กู้ยืม ให้ส่งข้อมูลดอกเบี้ย เงินกู้ยืมให้กรมสรรพากร ในรูปแบบอิเล็กทรอนิกส์</p>
๑๖ <sup>๒๐</sup>	<p><u>กองทุนการออมแห่งชาติ (กอช.)</u> National Savings Fund contribution</p>	<p>(ปัจจุบัน กอช.กำหนดให้จ่ายไม่เกิน ..... บาทต่อปี)<sup>๒๑</sup> (เมื่อรวมกับ ๑.เงินสะสมเข้ากองทุนสำรองเลี้ยงชีพ , ๒.ค่าซื้อหน่วยลงทุน RMF ,๓.กบข. ,๔.กองทุน สงเคราะห์ตามกฎหมายว่าด้วยโรงเรียนเอกชน , ๕.ประกันชีวิตแบบบำนาญ แล้วต้องไม่เกิน ๕๐๐,๐๐๐ บาท)</p> <p>- สามารถตรวจสอบข้อมูลบนระบบ My Tax Account ของกรมสรรพากร และข้อมูลคำลดหย่อนนี้พร้อมนำข้อมูล ไปเตรียมให้ในการยื่นแบบผ่านระบบ New e-Filing ที่ <a href="http://www.rd.go.th">www.rd.go.th</a></p>	<p>- หลักฐานใบแจ้งยอดเงินสมาชิก กองทุนการออมแห่งชาติ ในปี ๒๕๖๕ <u>เงื่อนไขที่จะได้รับยกเว้นภาษีเงินได้บุคคลธรรมดา สำหรับเงินหรือผลประโยชน์ใด ๆ ที่ได้รับจากกองทุน การออมแห่งชาติ ดังนี้</u> (๑) กรณีสมาชิกทุพพลภาพ (๒) กรณีสิ้นสมาชิกภาพเพราะสมาชิกอายุครบ ๖๐ ปีบริบูรณ์ (๓) กรณีสิ้นสมาชิกภาพเพราะตาย</p>
๑๗ <sup>๒๒</sup>	<p><u>เงินสมทบกองทุนประกันสังคม</u> Social security fund contribution</p>	<p>สำหรับผู้ประกันตนภาคบังคับ (มาตรา ๓๓*)<sup>๒๓</sup> ตามที่ได้จ่ายจริง แต่ไม่เกิน ๖,๓๐๐ บาท เป็นลูกจ้างอายุไม่ต่ำกว่า ๑๕ ปี และไม่เกิน ๖๐ ปี</p> <p>สำหรับผู้ประกันตนภาคสมัครใจ (มาตรา ๓๔*)<sup>๒๔</sup> ตามที่ได้จ่ายจริง แต่ไม่เกิน ๓,๕๘๕ บาท เคยเป็นผู้ประกันตนตามมาตรา ๓๓ ส่งเงินสมทบมาแล้ว ไม่น้อยกว่า ๑๒ เดือนและออกจากงานไม่เกิน ๖ เดือน</p>	<p>- หลักฐานใบรับรองยอดเงินสะสมที่สมาชิกส่งเข้า กองทุนประกันสังคม ในปี ๒๕๖๕</p> <p>- สามารถตรวจสอบข้อมูลบนระบบ My Tax Account ของ กรมสรรพากร และข้อมูลคำลดหย่อนนี้พร้อมนำข้อมูลไปเตรียม ให้ในการยื่นแบบผ่านระบบ New e-Filing ที่ <a href="http://www.rd.go.th">www.rd.go.th</a></p> <p>- เงินประโยชน์ทดแทนที่ผู้ประกันตนได้รับจาก กองทุนประกันสังคมได้รับยกเว้นภาษีเงินได้บุคคล ธรรมดา<sup>๒๕</sup></p>

<sup>๑๘</sup> กฎกระทรวง ฉบับที่ ๒๒๖ (พ.ศ. ๒๕๐๙) ออกตามความในประมวลรัษฎากร ว่าด้วยการยกเว้นรัษฎากร ข้อ ๒ (๑๐๒ , ๑๐๓) แก้ไขเพิ่มเติมโดยกฎกระทรวง ฉบับที่ ๓๕๗ (พ.ศ. ๒๕๖๓) และแก้ไขเพิ่มเติม (ฉบับที่ ๓๖๙) ให้ใช้บังคับสำหรับเงินได้ทั้งประเภทที่รับตั้งแต่วันที่ ๑ มกราคม พ.ศ. ๒๕๖๓ เป็นต้นไป

<sup>๑๙</sup> กฎกระทรวง ฉบับที่ ๒๒๖ (พ.ศ. ๒๕๐๙) ออกตามความในประมวลรัษฎากร ว่าด้วยการยกเว้นรัษฎากร ข้อ ๒ (๕๒ , ๕๓ , ๕๔) , ประกาศอธิบดีกรมสรรพากรเกี่ยวกับภาษีเงินได้ (ฉบับที่ ๑๖๕ , ๑๖๖ , ๑๖๗) เรื่อง กำหนดหลักเกณฑ์และวิธีการ เพื่อกำหนดวงเงินภาษีเงินได้สำหรับเงินได้เท่าที่ได้จ่ายเป็นดอกเบี้ยเงินกู้ยืม

<sup>๒๐</sup> กฎกระทรวง ฉบับที่ ๒๒๖ (พ.ศ. ๒๕๐๙) ออกตามความในประมวลรัษฎากร ว่าด้วยการยกเว้นรัษฎากร ข้อ ๒ (๙๐ , ๙๑) แก้ไขเพิ่มเติมโดยกฎกระทรวง ฉบับที่ ๓๑๔ (พ.ศ. ๒๕๕๙) ใช้บังคับสำหรับเงินได้ทั้งประเภทประจำปี พ.ศ. ๒๕๕๘ เป็นต้นไป ,ประกาศอธิบดีกรมสรรพากรเกี่ยวกับภาษีเงินได้ (ฉบับที่ ๒๗๕ , ๒๗๖) เรื่อง กำหนดหลักเกณฑ์ วิธีการ และเงื่อนไข เพื่อกำหนดวงเงินภาษีเงินได้...กองทุนการออมแห่งชาติ

<sup>๒๑</sup> ระเบียบจาก กองทุนการออมแห่งชาติ

<sup>๒๒</sup> มาตรา ๔๗(๑)(ณ) ประมวลรัษฎากร

<sup>๒๓</sup> ระเบียบจาก สำนักงานประกันสังคม

<sup>๒๔</sup> ระเบียบจาก สำนักงานประกันสังคม

<sup>๒๕</sup> มาตรา ๔๒(๒๕) ประมวลรัษฎากร

ลำดับที่ No.	ค่าลดหย่อน/ยกเว้น Allowances/Exemptions	จำนวนที่หักได้ (บาท) Amount	หลักฐานและเงื่อนไข เพื่อใช้เป็นข้อมูล ยื่นแบบแสดงรายการคำนวณภาษี
๑๗	<p>เงินสมทบกองทุนประกันสังคม (ต่อ) Social security fund contribution</p>	<p>สำหรับผู้ประกันตน (มาตรา ๔๐)<sup>๒๖</sup> ทางเลือกที่ ๑ ตามจำนวนที่จ่ายจริง (จ่ายเงินสมทบ ๗๐ บาทต่อเดือน) แต่ไม่เกิน...บาท ทางเลือกที่ ๒ ตามจำนวนที่จ่ายจริง (จ่ายเงินสมทบ ๑๐๐ บาทต่อเดือน) แต่ไม่เกิน...บาท ทางเลือกที่ ๓ ตามจำนวนที่จ่ายจริง (จ่ายเงินสมทบ ๓๐๐ บาทต่อเดือน) แต่ไม่เกิน...บาท ผู้ที่ประกอบอาชีพอิสระ หรือ แรงงานนอกระบบ มีอายุไม่ต่ำกว่า ๑๕ ปีบริบูรณ์ และไม่เกิน ๖๕ ปีบริบูรณ์ และไม่เป็นผู้ประกันตนตามมาตรา ๓๓ และมาตรา ๓๔ (*ตามที่กฎหมายประกันสังคมกำหนด)</p>	
๑๘ <sup>๒๗</sup>	<p>ค่าซื้อสินค้าหรือบริการ (ซื้อปดิมี่คืน) (จ่ายค่าซื้อตั้งแต่ ๑ มกราคม ถึงวันที่ ๑๕ กุมภาพันธ์ พ.ศ. ๒๕๖๕) ค่าซื้อสินค้าหรือค่าบริการ ที่จ่ายให้แก่ ผู้ประกอบการ หรือ ผู้ประกอบการจดทะเบียนมูลค่าเพิ่ม แล้วแต่กรณี เป็นการซื้อสินค้าหรือรับบริการเพื่อใช้ ในราชอาณาจักร ไม่รวมถึงค่าซื้อสินค้าหรือค่าบริการ ดังต่อไปนี้ (๑) ค่าซื้อสุรา เบียร์ และไวน์ (๒) ค่าซื้อยาสูบ (๓) ค่าซื้อน้ำมันและก๊าซสำหรับเติม ยานพาหนะ (๔) ค่าซื้อรถยนต์ รถจักรยานยนต์ และเรือ (๕) ค่าซื้อหนังสือพิมพ์และนิตยสาร (๖) ค่าบริการหนังสือพิมพ์และนิตยสารที่อยู่ใน รูปของ ข้อมูลอิเล็กทรอนิกส์ผ่านระบบ อินเทอร์เน็ต (๗) ค่าบริการจัดนำ เทียวยที่จ่ายให้แก่ ผู้ประกอบการธุรกิจ นำเทียวยตามกฎหมายว่าด้วย ธุรกิจนำเทียวยและมัคเทศก์ (๘) ค่าบริการที่ได้จ่ายเป็นค่าที่พักในโรงแรม ให้แก่ ผู้ประกอบการธุรกิจโรงแรมตามกฎหมาย ว่าด้วยโรงแรม (๙) ค่าสาธารณูปโภค ค่าน้ำประปา ค่าไฟฟ้า ค่าบริการสัญญาณโทรศัพท์ และค่าบริการ สัญญาณอินเทอร์เน็ต (๑๐) ค่าบริการที่มีข้อตกลงการให้บริการและ ผู้รับบริการ สามารถใช้บริการดังกล่าว นอกเหนือจากวันที่ ๑ มกราคม ถึงวันที่ ๑๕ กุมภาพันธ์ พ.ศ. ๒๕๖๕ (๑๑) ค่าเบี้ยประกันวินาศภัย</p>	<p>ตามที่จ่ายจริง แต่ไม่เกิน ๓๐,๐๐๐ บาท</p>	<p>- ผู้มีเงินได้ซึ่งมีหน้าที่เสียภาษีเงินได้บุคคล ธรรมดา ต้องมีใช้หักหนี้ส่วนสามัญหรือคณะบุคคล ที่มีในนิติบุคคล สินค้าหรือค่าบริการ ที่หักลดหย่อนมี ๔ ประเภท ดังต่อไปนี้ (๑) ค่าซื้อสินค้าหรือค่าบริการ นอกจากข้อ (๒) (๓) และ (๔) ต้องเป็นการจ่ายให้แก่ผู้ขายสินค้าหรือ ผู้ให้บริการซึ่งเป็นผู้ประกอบการจดทะเบียน ภาษีมูลค่าเพิ่มและได้รับใบกำกับภาษีเต็มรูป โดยเงิน ได้เท่าที่ได้จ่ายเป็นค่าซื้อสินค้าหรือค่าบริการ ที่จะได้รับยกเว้นภาษีเงินได้ ต้องเป็นการซื้อสินค้าหรือ รับบริการเฉพาะที่ต้องรวมคำนวณเป็นมูลค่าฐานภาษี ในอัตราร้อยละ ๗ เท่านั้น (๒) ค่าซื้อหนังสือ (แต่ไม่รวมถึงหนังสือพิมพ์และ นิตยสาร) ให้แก่ผู้ขาย ต้องได้รับใบกำกับภาษีเต็มรูป ในกรณีที่ผู้ขาย เป็นผู้ประกอบการจดทะเบียนภาษีมูลค่าเพิ่ม หรือ ได้รับใบรับ (ใบเสร็จรับเงิน) ซึ่งมีรายการ อย่างน้อยตามมาตรา ๑๐๕ ทวิ แห่งประมวลรัษฎากร พร้อมระบุชื่อ และนามสกุลของผู้มีเงินได้ ในกรณีที่ ผู้ขายมิได้เป็นผู้ประกอบการจดทะเบียน ภาษีมูลค่าเพิ่ม (๓) กรณีการจ่ายค่าบริการหนังสือที่อยู่ในรูป ของข้อมูลอิเล็กทรอนิกส์ผ่านระบบอินเทอร์เน็ต (แต่ไม่รวมถึงหนังสือพิมพ์และนิตยสาร) ให้แก่ ผู้ให้บริการ ต้องได้รับใบรับ (ใบเสร็จรับเงิน) ซึ่งมี รายการอย่างน้อยตามมาตรา ๑๐๕ ทวิ แห่งประมวล รัษฎากร พร้อมระบุชื่อ และนามสกุลของผู้มีเงินได้ (๔) กรณีการจ่ายค่าซื้อสินค้าหนึ่งตำบลหนึ่ง ผลิตภัณฑ์ สินค้าดังกล่าวต้องเป็นสินค้าที่ได้ ลงทะเบียนกับกรมการพัฒนาชุมชนแล้ว และได้รับ ใบกำกับภาษีเต็มรูป จากผู้ขายในกรณีที่ผู้ขาย เป็นผู้ประกอบการจดทะเบียนภาษีมูลค่าเพิ่ม หรือ ได้รับใบรับ (ใบเสร็จรับเงิน) ซึ่งมีรายการ อย่างน้อยตามมาตรา ๑๐๕ ทวิ แห่งประมวลรัษฎากร พร้อมระบุชื่อ และนามสกุล ของผู้มีเงินได้ในกรณีที่ ผู้ขายมิได้เป็นผู้ประกอบการจดทะเบียน ภาษีมูลค่าเพิ่ม</p>

<sup>๒๖</sup> ระบุประกาศ จากสำนักงานประกันสังคม

<sup>๒๗</sup> กฎกระทรวงฉบับที่ ๓๗๔ (พ.ศ. ๒๕๖๔) ออกตามความในประมวลรัษฎากรว่าด้วยการยกเว้นรัษฎากร , ประกาศอธิบดีกรมสรรพากรเกี่ยวกับภาษีเงินได้ (ฉบับที่ ๔๑๘) เรื่อง กำหนดหลักเกณฑ์ วิธีการ และเงื่อนไขการยกเว้นภาษีเงินได้สำหรับเงินได้เท่าที่ได้จ่ายเป็นค่าซื้อสินค้าหรือค่าบริการ

ลำดับที่ No.	ค่าลดหย่อน/ยกเว้น Allowances/Exemptions	จำนวนที่หักได้ (บาท) Amount	หลักฐานเพื่อใช้เป็นข้อมูลยื่นแบบแสดง รายการคำนวณภาษี
๑๘	ค่าซื้อสินค้าหรือบริการ (ช้อปดีมีคืน) (ต่อ)		<p>โดยในการจัดทำรายการ ช้อป ดีมีคืน และประเภทของสินค้า ผู้ขายจะต้องระบุข้อความที่แสดงว่าสินค้านั้น เป็นสินค้าหนึ่งตำบลหนึ่งผลิตภัณฑ์ในแต่ละรายการสินค้า หรือ มีข้อความ เช่น “OTOP” “โอท็อป” หรือ “One Tambon One Product” เป็นต้น</p> <p>กรณีที่สินค้าทุกรายการในใบกำกับภาษีหรือใบรับนั้นเป็นสินค้าหนึ่งตำบลหนึ่งผลิตภัณฑ์ทั้งหมด จะไม่ระบุข้อความหรือเครื่องหมายที่แสดงว่าสินค้าแต่ละรายการเป็นสินค้าหนึ่งตำบลหนึ่งผลิตภัณฑ์ก็ได้ โดยให้ผู้ขายสินค้าซึ่งเป็นผู้ออกใบกำกับภาษีหรือใบรับประทับตราลายที่มีชื่อการค้า หรือเครื่องหมายการค้าของผู้ขายสินค้านั้น และให้ระบุข้อความว่า “สินค้าทุกรายการเป็นสินค้าหนึ่งตำบลหนึ่งผลิตภัณฑ์” หรือข้อความอื่นในลักษณะทำนองเดียวกันในใบกำกับภาษีหรือใบรับฉบับนั้นด้วย</p> <p>การออกใบกำกับภาษีหรือใบรับที่ผู้ขายหรือผู้ให้บริการออกด้วยวิธีการทางอิเล็กทรอนิกส์ ผู้ขายหรือผู้ให้บริการต้องปฏิบัติตามที่กรมสรรพากรกำหนด<sup>๒๘</sup></p>

ลำดับที่ No.	เงินบริจาค donations	จำนวนที่หักได้ (บาท) Amount	หลักฐานและเงื่อนไข เพื่อใช้เป็นข้อมูล ยื่นแบบแสดงรายการคำนวณภาษี
๑๙ <sup>๒๙</sup>	<p><u>การบริจาคให้พรรคการเมือง</u> Political party donations</p> <p>(๑) การบริจาคเงินให้แก่พรรคการเมือง</p> <p>(๒) การสนับสนุนการจัดกิจกรรมระดมทุนของพรรคการเมือง หมายถึง การสนับสนุนเงิน ทรัพย์สิน หรือประโยชน์อื่นใด ให้แก่พรรคการเมือง ตามกฎหมายประกอบรัฐธรรมนูญ ว่าด้วยพรรคการเมือง ซึ่งผู้มีเงินได้สามารถกระทำได้ในช่วงระยะเวลาที่พรรคการเมืองจัดกิจกรรมระดมทุนเท่านั้น</p> <p>ทรัพย์สิน เช่น อสังหาริมทรัพย์ที่ตั้งอยู่ในประเทศไทย รถยนต์หรือรถจักรยานยนต์ที่จดทะเบียนในประเทศไทย เรือ เครื่องบิน สินค้าและทรัพย์สินอื่น</p> <p>ประโยชน์อื่นใด เช่น การให้บริการเช่าหรือใช้พื้นที่อาคารหรือสถานที่ใดๆ และ การให้บริการใช้ยานพาหนะ</p>	ตามที่จ่ายจริง แต่ไม่เกิน ๑๐,๐๐๐ บาท	<p>(๑) กรณีบริจาคเป็นเงินจะต้องมีใบเสร็จรับเงิน (แบบ พ.ก.๑๑) ที่ออกโดยพรรคการเมือง ตามกฎหมายประกอบรัฐธรรมนูญว่าด้วยพรรคการเมือง</p> <p>(๒) กรณีให้เงิน ทรัพย์สิน หรือประโยชน์อื่นใด เพื่อสนับสนุนการจัดกิจกรรมระดมทุนของพรรคการเมือง จะต้องมีใบเสร็จรับเงิน (แบบ พ.ก.๙) ที่ออกโดยพรรคการเมืองตามกฎหมายประกอบรัฐธรรมนูญ ว่าด้วยพรรคการเมือง และมีเอกสารดังต่อไปนี้ พร้อมให้เจ้าพนักงานประเมินตรวจสอบได้</p> <p>(ก) การสนับสนุนทรัพย์สิน จะต้องมียุทธศาสตร์ การโอนกรรมสิทธิ์ ในทรัพย์สิน เช่น สัญญาโอน ทรัพย์สิน โฉนดที่ดิน หรือเอกสารสิทธิตามประมวลกฎหมายที่ดิน หนังสือแสดง การจดทะเบียนรถ หลักฐานการจดทะเบียนเรือ หรืออากาศยาน เป็นต้น</p> <p>(ข) การสนับสนุนทรัพย์สินอื่นหรือสินค้า จะต้องมียุทธศาสตร์แสดงการได้มาของทรัพย์สินที่ระบุ จำนวน มูลค่า และวัน เดือน ปี ที่ได้มาซึ่งทรัพย์สินนั้น หรือหลักฐานแสดงมูลค่าต้นทุน ของสินค้าที่พิสูจน์ได้</p> <p>(ค) การสนับสนุนประโยชน์อื่นใด จะต้องมียุทธศาสตร์ที่แสดงหรือพิสูจน์ถึง มูลค่าของการให้บริการ ซึ่งเป็นประโยชน์อื่นใดนั้น เช่น ใบแจ้งราคาค่าบริการ ตามปกติทางการค้าหรือหลักฐาน อื่นใด ที่พิสูจน์ถึงมูลค่าหรืออัตราค่าบริการในช่วงระยะเวลาที่ให้การสนับสนุนการจัดกิจกรรมระดมทุนของพรรคการเมือง</p>

<sup>๒๘</sup> ประกาศอธิบดีกรมสรรพากร (ฉบับที่ ๑๕) เรื่อง กำหนดหลักเกณฑ์ วิธีการ และเงื่อนไขในการจัดทำ ส่งมอบ และเก็บรักษาใบกำกับภาษีอิเล็กทรอนิกส์ และใบรับอิเล็กทรอนิกส์ ลงวันที่ ๑๘ ตุลาคม พ.ศ. ๒๕๖๒ หรือระเบียบกรมสรรพากรว่าด้วยการจัดทำ ส่งมอบ และเก็บรักษาใบกำกับภาษีอิเล็กทรอนิกส์ผ่านระบบ e - Tax Invoice by Email พ.ศ. ๒๕๖๐

<sup>๒๙</sup> มาตรา ๔๙(๑)(ง) ประมวลรัษฎากร แก้ไขเพิ่มเติมโดยพระราชบัญญัติ แก้ไขเพิ่มเติมประมวลรัษฎากร (ฉบับที่ ๕๑) พ.ศ. ๒๕๖๒, ประกาศอธิบดีกรมสรรพากรเกี่ยวกับภาษีเงินได้(ฉบับที่ ๓๕๗) ใช้บังคับสำหรับการยื่นแบบแสดงรายการภาษีเงินได้บุคคลธรรมดาประจำปีภาษี พ.ศ. ๒๕๖๑ ที่ต้องยื่นรายการใน พ.ศ. ๒๕๖๒ เป็นต้นไป

ลำดับที่ No.	เงินบริจาค donations	จำนวนที่หักได้ (บาท) Amount	หลักฐานและเงื่อนไข เพื่อใช้เป็นข้อมูล ยื่นแบบแสดงรายการคำนวณภาษี
๒๐ <sup>๓๐</sup>	<p>บริจาคเงินเพื่อการศึกษา (ทุกกรณี) donations supporting education ผ่านระบบบริจาคอิเล็กทรอนิกส์ (e-Donation) สำหรับการบริจาคให้แก่สถานศึกษา ตั้งแต่ วันที่ ๑ มกราคมถึงวันที่ ๓๑ ธันวาคม ๒๕๖๓</p>	<p>๒ เท่าของที่จ่ายจริง แต่ไม่เกินร้อยละ ๑๐ ของเงินได้ฯ หลังจาก หักค่าใช้จ่ายและหักลดหย่อน</p>	<p>- ต้องบริจาคเป็นเงินเท่านั้น ไม่ต้องใช้หลักฐาน มีข้อมูลการบริจาคที่ปรากฏใน ระบบบริจาคอิเล็กทรอนิกส์ (e-Donation) แล้ว  - สามารถตรวจสอบข้อมูลบนระบบ My Tax Account ของ กรมสรรพากร และข้อมูลค่าลดหย่อนนี้พร้อมนำข้อมูลไปเตรียม ให้ในการยื่นแบบผ่านระบบ New e-Filing ที่ www.rd.go.th</p>
๒๑ <sup>๓๑</sup>	<p>บริจาคเงินเพื่อการศึกษา(เฉพาะโครงการฯ) donations supporting education ไม่ได้บริจาคเงินเพื่อการศึกษาผ่านระบบ บริจาคอิเล็กทรอนิกส์ (e-Donation) ค่าใช้จ่ายเพื่อสนับสนุนการศึกษา ในข้อนี้ ต้องเป็นค่าใช้จ่ายสำหรับ โครงการที่กระทรวงศึกษาธิการ ให้ความเห็นชอบ ได้แก่ สถานศึกษาตามโครงการพระราชดำริ สถานศึกษาตามนโยบายที่จะระดมพลัง เพื่อเร่งรัดปรับปรุงคุณภาพและสถานศึกษา ที่รองรับการพัฒนาเด็กด้อยโอกาส เด็กพิการ  (บริจาคเงินเพื่อการศึกษา ถ้าใช้สิทธิลำดับที่ ๒๑ แล้วไม่สามารถใช้สิทธิลำดับที่ ๒๒ นี้ได้)</p>	<p>๒ เท่าของที่จ่ายจริง แต่ไม่เกินร้อยละ ๑๐ ของเงินได้ฯ หลังจาก หักค่าใช้จ่ายและหักลดหย่อน <u>เงื่อนไข</u> - เป็นการบริจาคให้แก่สถานศึกษาตามรายชื่อ สถานศึกษาที่กระทรวงศึกษาธิการประกาศกำหนด - เป็นโครงการที่กระทรวงศึกษาธิการให้ความ เห็นชอบ และเป็นค่าใช้จ่ายสำหรับรายการ ดังต่อไปนี้ (๑) จัดหาหรือจัดสร้างอาคาร อาคารพร้อม ที่ดิน หรือที่ดินให้แก่สถานศึกษา เพื่อใช้ประโยชน์ ทางการศึกษา (๒) จัดหาวัสดุอุปกรณ์เพื่อการศึกษา แบบเรียน ตำรา หนังสือทางวิชาการ สื่อ และ เทคโนโลยีเพื่อการศึกษาตลอดจนวัสดุอุปกรณ์ อื่นๆ ที่เกี่ยวกับการศึกษาให้แก่สถานศึกษา ฯ (๓) จัดหาครู อาจารย์ หรือผู้ทรงคุณวุฒิ ทางการศึกษา หรือเป็นทุนการศึกษาการประดิษฐ์ การพัฒนา การค้นคว้า หรือการวิจัย สำหรับ นักเรียน นิสิต หรือนักศึกษาของสถานศึกษา ฯ</p>	<p>- ต้องบริจาคเป็นเงินเท่านั้น - กรณีไม่ได้บริจาคเงินเพื่อการศึกษาผ่านระบบบริจาค อิเล็กทรอนิกส์ (e-Donation) ต้องมีใบเสร็จรับเงิน หรือหลักฐานอื่น เป็นหนังสือ ที่ออกโดยสถานศึกษา ผู้รับบริจาค เช่น หนังสือขอบคุณ ใบประกาศเกียรติ คุณ ใบอนุโมทนาบัตร ซึ่งหลักฐานดังกล่าวต้องระบุ จำนวนเงิน ที่ได้บริจาคและสามารถพิสูจน์ การรับบริจาคจากผู้บริจาคได้โดยมีการรับรอง อย่างชัดเจนจากสถานศึกษาว่าได้รับบริจาคจริง และพิสูจน์ได้ว่าเป็นค่าใช้จ่ายเพื่อสนับสนุนการศึกษา ตามโครงการที่กระทรวงศึกษาธิการให้ความเห็นชอบ</p>
๒๒ <sup>๓๒</sup>	<p>บริจาคเงินให้โรงพยาบาลรัฐ donations supporting public hospital</p>	<p>๒ เท่าของที่จ่ายจริง แต่เมื่อรวมกับเงินได้ที่ได้รับยกเว้นสำหรับ การจ่ายเป็นค่าใช้จ่ายเพื่อสนับสนุน การศึกษาต้องไม่เกินร้อยละ ๑๐ ของเงินได้ฯ หลังจากหักค่าใช้จ่ายและหักลดหย่อน</p>	<p>- ต้องบริจาคเป็นเงินเท่านั้น - กรณีบริจาคเงินระบบบริจาคอิเล็กทรอนิกส์ (e-Donation) ไม่ต้องใช้หลักฐาน มีข้อมูลการบริจาค ที่ปรากฏในระบบบริจาคอิเล็กทรอนิกส์(e-Donation) - สามารถตรวจสอบข้อมูลบนระบบ My Tax Account ของ กรมสรรพากร และข้อมูลค่าลดหย่อนนี้พร้อมนำข้อมูลไปเตรียม ให้ในการยื่นแบบผ่านระบบ New e-Filing ที่ www.rd.go.th  - กรณีไม่ได้บริจาคเงินระบบบริจาคอิเล็กทรอนิกส์ (e-Donation) ต้องมีใบเสร็จรับเงิน หรือ หลักฐาน เป็นหนังสืออื่นที่ออกโดยสถานพยาบาลของทาง ราชการผู้รับบริจาค เช่น หนังสือขอบคุณ ใบประกาศ เกียรติคุณ ใบอนุโมทนาบัตรซึ่งหลักฐานดังกล่าว ต้องระบุจำนวนเงินที่ได้บริจาค และสามารถพิสูจน์ การรับบริจาคจากผู้บริจาคได้</p>

<sup>๓๐</sup> พระราชกฤษฎีกา ออกตามความในประมวลรัษฎากร ว่าด้วยการยกเว้นรัษฎากร (ฉบับที่ ๗๑๓) พ.ศ. ๒๕๖๓, ประกาศอธิบดีกรมสรรพากร (ฉบับที่ ๒๔) เรื่อง กำหนดหลักเกณฑ์ วิธีการ และเงื่อนไขเพื่อการยกเว้นภาษีเงินได้  
ภาษีมูลค่าเพิ่ม ภาษีธุรกิจเฉพาะ และอากรแสตมป์ สำหรับการบริจาคให้แก่สถานศึกษาผ่านระบบบริจาคอิเล็กทรอนิกส์ฯ ใช้บังคับตั้งแต่วันที่ ๑ มกราคม พ.ศ. ๒๕๖๓ ถึงวันที่ ๓๑ ธันวาคม พ.ศ. ๒๕๖๔

<sup>๓๑</sup> พระราชกฤษฎีกาออกตามความในประมวลรัษฎากร ว่าด้วยการยกเว้นรัษฎากร (ฉบับที่ ๔๒๐) พ.ศ. ๒๕๔๗, ประกาศอธิบดีกรมสรรพากร เรื่อง กำหนดหลักเกณฑ์ วิธีการ และเงื่อนไข เพื่อการยกเว้นภาษีเงินได้  
ภาษีมูลค่าเพิ่ม ภาษีธุรกิจเฉพาะ และอากรแสตมป์ สำหรับเงินได้ ที่จ่ายเป็นค่าใช้จ่ายเพื่อการศึกษา

<sup>๓๒</sup> พระราชกฤษฎีกา ออกตามความในประมวลรัษฎากร ว่าด้วยการยกเว้นรัษฎากร (ฉบับที่ ๖๖๓) พ.ศ. ๒๕๖๑, ประกาศอธิบดีกรมสรรพากร (ฉบับที่ ๑๐) เรื่อง กำหนดหลักเกณฑ์ วิธีการ และเงื่อนไข เพื่อการยกเว้นภาษีเงินได้  
ภาษีมูลค่าเพิ่ม ภาษีธุรกิจเฉพาะ และอากรแสตมป์ สำหรับการบริจาคให้แก่สถานพยาบาลของทางราชการ

ลำดับที่ No.	เงินบริจาค donations	จำนวนที่หักได้ (บาท) Amount	หลักฐานและเงื่อนไข เพื่อใช้เป็นข้อมูล ยื่นแบบแสดงรายการคำนวณภาษี
๒๓ <sup>๓๓</sup>	บริจาคเงินเพื่อการกีฬา การพัฒนา สังคม เช่น บริจาคเงินเพื่อการกีฬา , หนังสือ/สื่ออิเล็กทรอนิกส์ , สิ่งอำนวยความสะดวก สะดวกผู้พิการ , กองทุนครู , ศูนย์พัฒนาเด็ก , ฝึกอาชีพ , กระทรวงยุติธรรม , กองทุนพัฒนา สื่อปลอดภัยฯ , กองทุนยุติธรรม , สถาบันการศึกษาใน EEC , กองทุนวิจัย , กองทุนเพื่อความเสมอภาคทางการศึกษา	๒ เท่าของที่จ่ายจริง แต่เมื่อรวมกับเงินได้ที่ได้รับยกเว้นสำหรับ การจ่ายเป็นค่าใช้จ่ายเพื่อสนับสนุน การศึกษาต้องไม่เกินร้อยละ ๑๐ ของเงินได้ฯ หลังจากหักค่าใช้จ่ายและหักลดหย่อน	- ต้องบริจาคเป็นเงินเท่านั้น - ต้องมีใบเสร็จรับเงินหรือหลักฐานอื่น เป็นหนังสือ ที่ออกโดยหน่วยงานผู้รับบริจาค เช่น หนังสือขอบคุณ ใบประกาศเกียรติคุณ ใบอนุโมทนาบัตร ซึ่งหลักฐาน ดังกล่าวต้องระบุจำนวนเงิน ที่ได้บริจาคและสามารถ พิสูจน์ การรับบริจาคจากผู้บริจาคได้โดยมีการรับรอง อย่างชัดเจนจากหน่วยงานที่ได้รับบริจาคจริง
๒๔ <sup>๓๔</sup>	<u>เงินบริจาคทั่วไป</u> other donations เพื่อสาธารณประโยชน์แก่องค์การหรือสถาน สาธารณกุศล เช่น วัด มูลนิธิ บริจาคเงินเพื่อ ช่วยเหลือผู้ประสบอุทกภัย วาดภัย อัคคีภัย หรือภัยธรรมชาติอื่นที่เกิดขึ้นในประเทศไทย โดยมีบริษัทหรือห้างหุ้นส่วนนิติบุคคลหรือ นิติบุคคลอื่นเป็นตัวแทนรับเงิน	ตามที่จ่ายจริง แต่ไม่เกินร้อยละ ๑๐ ของเงินได้ฯ หลังจาก หักค่าใช้จ่ายและหักลดหย่อน	- ต้องบริจาคเป็นเงินเท่านั้น เช่น บริจาคเงินให้วัด บริจาคเงินให้โครงการ ของหน่วยรับบริจาคต่างๆ *** หลักฐานใบเสร็จรับเงิน , ใบอนุโมทนาบัตร , หนังสือขอบคุณ , ประกาศเกียรติคุณ มาแสดง

<sup>๓๓</sup> พระราชกฤษฎีกา ออกตามความในประมวลรัษฎากร ว่าด้วยการยกเว้นรัษฎากรฯ พ.รฎ.๕๙๖ กีฬา ,พ.รฎ. ๕๑๕ หนังสือ/สื่ออิเล็กทรอนิกส์ ,พ.รฎ. ๕๑๙ สิ่งอำนวยความสะดวกสะดวกผู้พิการ ,พ.รฎ. ๕๒๐ กองทุนครู ,พ.รฎ. ๕๒๖ ศูนย์พัฒนาเด็ก ,พ.รฎ. ๕๔๑ ฝึกอาชีพ ยธ. ,พ.รฎ.๖๑๕ กองทุนพัฒนาสื่อปลอดภัยฯ ,พ.รฎ.๖๕๑ กองทุนยุติธรรม ,พ.รฎ.๖๕๕ สถาบันการศึกษาใน EEC ,พ.รฎ.๖๖๘ กองทุนวิจัย ,พ.รฎ.๖๘๒ กองทุนเพื่อความเสมอภาคทางการศึกษา  
<sup>๓๔</sup> มาตรา ๔๗(๗) แห่งประมวลรัษฎากร , ประกาศกระทรวงการคลัง ว่าด้วยภาษีเงินได้และภาษีมูลค่าเพิ่ม (ฉบับที่ ๒) เรื่อง กำหนดองค์การ สถานสาธารณกุศล สถานพยาบาลและสถานศึกษา ตามมาตรา ๔๗(๗)(ข) แห่งประมวลรัษฎากร และมาตรา ๓(๔)(ข) แห่งพระราชกฤษฎีกา ออกตามความในประมวลรัษฎากร ว่าด้วยการยกเว้นภาษีมูลค่าเพิ่ม (ฉบับที่ ๒๓๓) พ.ศ. ๒๕๓๕ ซึ่งแก้ไขเพิ่มเติมโดยพระราชกฤษฎีกา ออกตามความในประมวลรัษฎากร ว่าด้วยการยกเว้นภาษีมูลค่าเพิ่ม (ฉบับที่ ๒๕๔) พ.ศ. ๒๕๓๕

**ค การคำนวณภาษีและอัตราภาษี**

**การคำนวณวิธีที่ ๑**

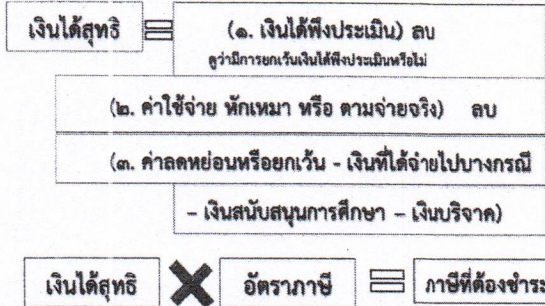

**การคำนวณวิธีที่ ๒**

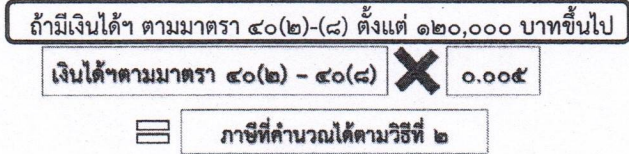

<sup>๓๕</sup> หมายเหตุ หากคำนวณตามวิธีที่ ๒ มีภาษีไม่เกิน ๕,๐๐๐ บาท (คือเงินได้พึงประเมิน ๑,๐๐๐,๐๐๐ บาท) ได้รับยกเว้นไม่ต้องเสียตามวิธีที่ ๒ แต่ต้องเสียภาษีตามการคำนวณวิธีที่ ๑

**\*\*\* เปรียบเทียบ ๒ วิธี  
 ต้องเสียภาษีตามวิธีที่มีภาษีมากกว่า**

**วิธีการคำนวณอัตราภาษีเงินได้บุคคลธรรมดา ปีภาษี ๒๕๖๕ อย่างง่าย**

	เงินได้สุทธิอยู่ในช่วงตั้งแต่	อัตราภาษี ร้อยละ	วิธีการคำนวณ (ผู้จัดทำ นายวรเชษฐ์ นรเอี่ยม หัวหน้าส่วนกฎหมาย สก.กกน.1)
ขั้นที่ ๑	๑ - ๑๕๐,๐๐๐	ได้รับยกเว้น	เมื่อคำนวณแล้ว ได้เงินได้สุทธิอยู่ขั้นที่ ๑ นี้ไม่ต้องเสียภาษี
ขั้นที่ ๑/๑	๑๕๐,๐๐๑ - ๓๐๐,๐๐๐	๕%	เงินได้สุทธิ - ๑๕๐,๐๐๐ = $\times$ ๕% = ภาษีที่ต้องเสีย
ขั้นที่ ๒	๓๐๐,๐๐๑ - ๕๐๐,๐๐๐	๑๐%	เงินได้สุทธิ - ๓๐๐,๐๐๐ = $\times$ ๑๐% = $\times$ ๑๐% + ๗,๕๐๐ = ภาษีที่ต้องเสีย
ขั้นที่ ๓	๕๐๐,๐๐๑ - ๗๕๐,๐๐๐	๑๕%	เงินได้สุทธิ - ๕๐๐,๐๐๐ = $\times$ ๑๕% = $\times$ ๑๕% + ๒๗,๕๐๐ = ภาษีที่ต้องเสีย
ขั้นที่ ๔	๗๕๐,๐๐๑ - ๑,๐๐๐,๐๐๐	๒๐%	เงินได้สุทธิ - ๗๕๐,๐๐๐ = $\times$ ๒๐% = $\times$ ๒๐% + ๖๕,๐๐๐ = ภาษีที่ต้องเสีย
ขั้นที่ ๕	๑,๐๐๐,๐๐๑ - ๒,๐๐๐,๐๐๐	๒๕%	เงินได้สุทธิ - ๑,๐๐๐,๐๐๐ = $\times$ ๒๕% = $\times$ ๒๕% + ๑๑๕,๐๐๐ = ภาษีที่ต้องเสีย
ขั้นที่ ๖	๒,๐๐๐,๐๐๑ - ๕,๐๐๐,๐๐๐	๓๐%	เงินได้สุทธิ - ๒,๐๐๐,๐๐๐ = $\times$ ๓๐% = $\times$ ๓๐% + ๓๖๕,๐๐๐ = ภาษีที่ต้องเสีย
ขั้นที่ ๗	๕,๐๐๐,๐๐๑ บาทขึ้นไป	๓๕%	เงินได้สุทธิ - ๕,๐๐๐,๐๐๐ = $\times$ ๓๕% = $\times$ ๓๕% + ๑,๒๖๕,๐๐๐ = ภาษีที่ต้องเสีย



# ตัวอย่างเงินเดือน ค่าจ้าง รายได้ เริ่มต้นที่มีหน้าที่ต้องยื่นแบบและเสียภาษี

## อยากรู้ไหม? มนุษย์เงินเดือน

ตามมาตรา 40 (1) แห่งประมวลรัษฎากร

ได้รับเงินเดือนเพียงอย่างเดียว เสียภาษีเงินได้บุคคลธรรมดาอย่างไร?

**ยกตัวอย่าง มีเฉพาะค่าลดหย่อนส่วนตัว 60,000 บาท และ ประกันสังคม 9,000 บาท**

ตลอดปีเงินเดือนไม่เกิน 10,000 บาท	→	ไม่ต้องยื่นแบบภาษีเงินได้
ตลอดปีเงินเดือนเกิน 10,000 บาท แต่ไม่เกิน 26,584.99 บาท	→	ต้องยื่นแบบภาษีเงินได้ แต่ไม่มีภาษีที่ต้องเสีย
ตลอดปีเงินเดือน 26,585 บาทขึ้นไป	→	ต้องยื่นแบบภาษีเงินได้ และมีภาษีที่ต้องเสีย เริ่มต้น 1 บาท

เมื่อคำนวณภาษีแล้ว มีภาษีที่ต้องเสียเท่าไร ให้นำมาหักออกจากภาษีเงินได้หัก ณ ที่จ่าย ของหน่วยงาน / บริษัทฯ ที่จ่ายเงินเดือนหักไว้

- หากภาษีที่ต้องเสีย มากกว่า ภาษีเงินได้หัก ณ ที่จ่าย = ต้องจ่ายภาษีเพิ่ม
- หากภาษีที่ต้องเสีย น้อยกว่า ภาษีเงินได้หัก ณ ที่จ่าย = ขอคืนภาษีส่วนต่างได้

ถ้าตลอดปีเงินเดือน 26,585 บาท ขึ้นไป แต่มีค่าลดหย่อนเพิ่มเติม เมื่อคำนวณแล้ว เงินได้สุทธิไม่เกิน 150,000 บาท แม้ต้องยื่นแบบภาษีเงินได้ แต่ไม่มีภาษีที่ต้องเสีย

สำนักงานสรรพากรพื้นที่กรุงเทพมหานคร 1 E-FILING E-Tax Service Center

## สงสัยไหม? ทำงาน Part Time

ตามมาตรา 40 (2) แห่งประมวลรัษฎากร

ค่าจ้างเริ่มต้นเท่าไร ต้องยื่นแบบและเสียภาษีเงินได้บุคคลธรรมดา

**ยกตัวอย่าง มีเฉพาะค่าลดหย่อนส่วนตัว 60,000 บาท และ ไม่มีประกันสังคม**

ค่าจ้างรวมทั้งปีเกิน 60,000 บาท ถึง 310,019 บาท	→	ต้องยื่นแบบภาษีเงินได้ แต่ไม่มีภาษีที่ต้องเสีย
ค่าจ้างรวมทั้งปี 310,020 บาทขึ้นไป	→	ต้องยื่นแบบภาษีเงินได้ และมีภาษีที่ต้องเสีย เริ่มต้น 1 บาท

เมื่อคำนวณภาษีแล้ว มีภาษีที่ต้องเสียเท่าไร ให้นำมาหักออกจากภาษีเงินได้หัก ณ ที่จ่าย ของหน่วยงาน / บริษัทฯ ที่จ่ายเงินเดือนหักไว้

- หากภาษีที่ต้องเสีย มากกว่า ภาษีเงินได้หัก ณ ที่จ่าย = ต้องจ่ายภาษีเพิ่ม
- หากภาษีที่ต้องเสีย น้อยกว่า ภาษีเงินได้หัก ณ ที่จ่าย = ขอคืนภาษีส่วนต่างได้

ถ้าค่าจ้างรวมทั้งปี 310,020 บาทขึ้นไป แต่มีค่าลดหย่อนเพิ่มเติม เมื่อคำนวณแล้ว เงินได้สุทธิไม่เกิน 150,000 บาท แม้ต้องยื่นแบบภาษีเงินได้ แต่ไม่มีภาษีที่ต้องเสีย

สำนักงานสรรพากรพื้นที่กรุงเทพมหานคร 1 E-FILING E-Tax Service Center

# ตัวอย่างเงินเดือน ค่าจ้าง รายได้ เริ่มต้นที่มีหน้าที่ต้องยื่นแบบและเสียภาษี

**ขายของ Online ฟังทางนี้!!**



Online Shopping

## ขายของได้เท่าไร?

ตามมาตรา 40 (8) แห่งประมวลรัษฎากร

### ต้องยื่นแบบและเสียภาษีเงินได้บุคคลธรรมดา

**ยกตัวอย่าง ค่าใช้จ่ายเหมา 60 % และมีเฉพาะค่าลดหย่อนส่วนตัว 60,000 บาท**

รายได้ทั้งปีเกิน 60,000 บาท ถึง 525,049 บาท	➔	ต้องยื่นแบบภาษีเงินได้ แต่ไม่มีภาษีที่ต้องเสีย
รายได้ทั้งปี 525,050 บาทขึ้นไป	➔	ต้องยื่นแบบภาษีเงินได้ และมีภาษีที่ต้องเสีย เริ่มต้น 1 บาท
รายได้ทั้งปี 1,000,001 บาท	➔	ต้องเสียภาษี 11,500 บาท
รายได้ทั้งปี 2,000,000 บาท	➔	ต้องเสียภาษี 63,500 บาท

หากมีเอกสารค่าใช้จ่ายจริงที่เกี่ยวข้องกับการทำธุรกิจและพิสูจน์ได้ว่า มีค่าใช้จ่ายจริงมากกว่าการหักค่าใช้จ่ายเหมา เมื่อนำไปคำนวณภาษีแล้ว สามารถลดจำนวนเงินภาษีที่ต้องเสีย

มีรายได้ทั้งปีเกิน 1,800,000 บาทขึ้นไป หากรายรับจากการขายสินค้าหรือให้บริการนั้น ไม่ได้รับยกเว้นภาษีมูลค่าเพิ่ม	➔	ต้องยื่นคำขอจดทะเบียนภาษีมูลค่าเพิ่ม ยื่นแบบภาษีมูลค่าเพิ่ม (ภ.พ.30) และเสียภาษีมูลค่าเพิ่ม (ถ้ามี)
---	---	---

สำนักงานสรรพากรพื้นที่กรุงเทพมหานคร 1



ศูนย์บริการภาษีทางอิเล็กทรอนิกส์  
E-Tax Service Center



**ขายของตลาดนัดด้วยรุ่น ไลฟ์สดขายของ Online ฟังทางนี้!!**



ขายเสื้อผ้า กระเป๋า รองเท้า ตามตลาดนัดด้วยรุ่น ไลฟ์สดขายของ Online ฟังทางนี้!!

ตามมาตรา 40 (8) แห่งประมวลรัษฎากร

### ยื่นแบบและเสียภาษีเงินได้บุคคลธรรมดาอย่างไร

## ?

**ยกตัวอย่าง ค่าใช้จ่ายเหมา 60 % และมีเฉพาะค่าลดหย่อนส่วนตัว 60,000 บาท**

มีรายได้ทั้งปีเกิน 60,000 บาท ถึง 525,049 บาท	➔	ต้องยื่นแบบภาษีเงินได้ แต่ไม่มีภาษีที่ต้องเสีย
มีรายได้ทั้งปี 525,050 บาทขึ้นไป	➔	ต้องยื่นแบบภาษีเงินได้ และมีภาษีที่ต้องเสีย เริ่มต้น 1 บาท
มีรายได้ทั้งปี 1,000,001 บาท	➔	ต้องเสียภาษี 11,500 บาท
มีรายได้ทั้งปี 2,000,000 บาท	➔	ต้องเสียภาษี 63,500 บาท

หากมีเอกสารค่าใช้จ่ายจริง เช่น ค่าวัตถุดิบ ต้นทุนการผลิต ต้นทุนสินค้า ค่าขนส่ง ค่าจ้างลูกจ้าง และที่เกี่ยวข้องกับการขาย และพิสูจน์ได้ว่า มีค่าใช้จ่ายจริงมากกว่าการหักค่าใช้จ่ายเหมา เมื่อนำไปคำนวณภาษีแล้ว สามารถลดจำนวนเงินภาษีที่ต้องเสีย

มีรายได้จากการขายทั้งปีเกิน 1,800,000 บาทขึ้นไป ซึ่งรายรับจากการขายนี้ ไม่ได้รับยกเว้นภาษีมูลค่าเพิ่ม	➔	ต้องยื่นคำขอจดทะเบียนภาษีมูลค่าเพิ่ม ยื่นแบบภาษีมูลค่าเพิ่ม (ภ.พ.30) และเสียภาษีมูลค่าเพิ่ม (ถ้ามี)
---	---	---

สำนักงานสรรพากรพื้นที่ กรุงเทพมหานคร 1



ศูนย์บริการภาษีทางอิเล็กทรอนิกส์  
E-Tax Service Center



# ตัวอย่างเงินเดือน ค่าจ้าง รายได้ เริ่มต้นที่มีหน้าที่ต้องยื่นแบบและเสียภาษี



**บุคคลธรรมดาประกอบกิจการร้านขายอาหาร**  
ไม่ว่าจะ ขายแบบมีหน้าร้าน , ขายตามตลาดนัด ,  
ไลฟ์สดขาย , delivery หรือ ผ่านผู้ให้บริการสั่งอาหารออนไลน์  
ยื่นแบบและเสียภาษีเงินได้บุคคลธรรมดาอย่างไร

**ยกตัวอย่าง** ค่าใช้จ่ายเหมา 60 % และมีเฉพาะค่าลดหย่อนส่วนตัว 60,000 บาท

มีรายได้ทั้งปีเกิน 60,000 บาท ถึง 525,049 บาท	→	ต้องยื่นแบบภาษีเงินได้ แต่ไม่มีภาษีที่ต้องเสีย
มีรายได้ทั้งปี 525,050 บาทขึ้นไป	→	ต้องยื่นแบบภาษีเงินได้ และมีภาษีที่ต้องเสีย เริ่มต้น 1 บาท
มีรายได้ทั้งปี 1,000,001 บาท	→	ต้องเสียภาษี 11,500 บาท
มีรายได้ทั้งปี 2,000,000 บาท	→	ต้องเสียภาษี 63,500 บาท

หากมีเอกสารค่าใช้จ่ายจริง เช่น ค่าวัตถุดิบ ต้นทุนการผลิต ต้นทุนสินค้า ค่าขนส่ง ค่าจ้างลูกจ้าง และที่เกี่ยวข้องกับการขาย และพิสูจน์ได้ว่า มีค่าใช้จ่ายจริงมากกว่าการหักค่าใช้จ่ายเหมา เมื่อนำไปคำนวณภาษีแล้ว สามารถลดจำนวนเงินภาษีที่ต้องเสีย

มีรายได้จากการขายทั้งปีเกิน 1,800,000 บาทขึ้นไป หากรายรับจากการขายสินค้านี้ ไม่ได้รับยกเว้นภาษีมูลค่าเพิ่ม → ต้องยื่นคำขอจดทะเบียนภาษีมูลค่าเพิ่ม ยื่นแบบภาษีมูลค่าเพิ่ม (ภ.พ.30) และเสียภาษีมูลค่าเพิ่ม (ถ้ามี)

## ร้านเสริมสวย ตัดผม ทำเล็บ ตามมาตรา 40 (ย) แห่งประมวลรัษฎากร ให้บริการแบบมีหน้าร้าน , เช่าล็อคพื้นที่ตลาดนัดวัยรุ่น , เช่าพื้นที่ในห้างสรรพสินค้า หรือ บริการนอกสถานที่

**ยกตัวอย่าง** ค่าใช้จ่ายเหมา 60 % และมีเฉพาะค่าลดหย่อนส่วนตัว 60,000 บาท

มีรายได้ทั้งปีเกิน 60,000 บาท ถึง 525,049 บาท	→	ต้องยื่นแบบภาษีเงินได้ แต่ไม่มีภาษีที่ต้องเสีย
มีรายได้ทั้งปี 525,050 บาทขึ้นไป	→	ต้องยื่นแบบภาษีเงินได้ และมีภาษีที่ต้องเสีย เริ่มต้น 1 บาท
มีรายได้ทั้งปี 1,000,001 บาท	→	ต้องเสียภาษี 11,500 บาท
มีรายได้ทั้งปี 2,000,000 บาท	→	ต้องเสียภาษี 63,500 บาท

หากมีเอกสารค่าใช้จ่ายจริง เช่น ค่าน้ำยา วัสดุอุปกรณ์เสริมสวย ค่าเช่าช่างเสริมสวย ค่าจ้างลูกจ้าง ค่าเช่า และที่เกี่ยวข้องกับการให้บริการร้านเสริมสวย และพิสูจน์ได้ว่า มีค่าใช้จ่ายจริงมากกว่าการหักค่าใช้จ่ายเหมา เมื่อนำไปคำนวณภาษีแล้ว สามารถลดจำนวนเงินภาษีที่ต้องเสีย

มีรายได้จากการให้บริการร้านเสริมสวย ทั้งปีเกิน 1,800,000 บาทขึ้นไป ซึ่งรายรับจากการให้บริการร้านเสริมสวยนี้ ไม่ได้รับยกเว้นภาษีมูลค่าเพิ่ม → ต้องยื่นคำขอจดทะเบียนภาษีมูลค่าเพิ่ม ยื่นแบบภาษีมูลค่าเพิ่ม (ภ.พ.30) และเสียภาษีมูลค่าเพิ่ม (ถ้ามี)

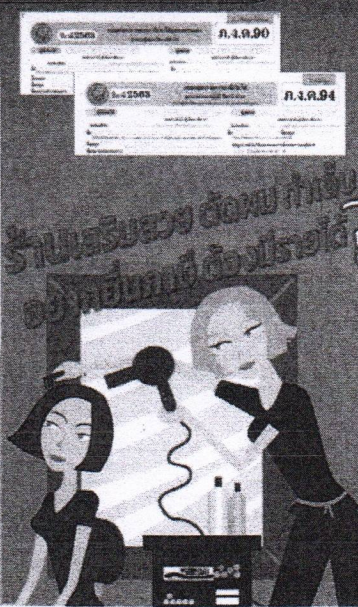

## ตัวอย่างเงินเดือน ค่าจ้าง รายได้ เริ่มต้นที่มีหน้าที่ต้องยื่นแบบและเสียภาษี

**ร้านซัก อบ รีด** ไม่ว่าจะเป็แบบครบวงจร หรือ บริการเครื่องซักผ้าหยอดเหรียญ แบบมีหน้าร้าน , เข้าห้องเปิดร้านให้บริการได้คอนโด หอพัก , เข้าพื้นที่ในห้างสรรพสินค้า หรือ บริการรับส่งถึงที่

**ยื่น ภ.ง.ด.90 ยังไงนะ.. มาดูกัน**

**ยกตัวอย่าง** ค่าใช้จ่ายเหมา 60 % และ มีเฉพาะค่าลดหย่อนส่วนตัว 60,000 บาท

มีรายได้ทั้งปีเกิน 60,000 บาท ถึง 525,049 บาท	➡	ต้องยื่นแบบภาษีเงินได้ แต่ไม่มีภาษีที่ต้องเสีย
มีรายได้ทั้งปี 525,050 บาทขึ้นไป	➡	ต้องยื่นแบบภาษีเงินได้ และมีภาษีที่ต้องเสีย เริ่มต้น 1 บาท
มีรายได้ทั้งปี 1,000,001 บาท	➡	ต้องเสียภาษี 11,500 บาท
มีรายได้ทั้งปี 2,000,000 บาท	➡	ต้องเสียภาษี 63,500 บาท

หากมีเอกสารค่าใช้จ่ายจริง เช่น ค่าซื้อเครื่องซักผ้า เครื่องอบผ้า เตารีด ค่าน้ำยาซักผ้า น้ำยาปรับผ้านุ่ม ค่าจ้างลูกจ้าง ค่าเช่า และที่เกี่ยวข้องกับการซัก อบ รีด และพิสูจน์ได้ว่า มีค่าใช้จ่ายจริงมากกว่าการหักค่าใช้จ่ายเหมา เมื่อนำไปคำนวณภาษีแล้ว สามารถลดจำนวนเงินภาษีที่ต้องเสีย

มีรายได้จากการให้บริการร้านซัก อบ รีด หรือ การขายสินค้าที่เกี่ยวข้องกับการซัก อบ รีด ทั้งปีเกิน 1,800,000 บาทขึ้นไป ซึ่งรายรับจากกิจการร้านซัก อบ รีด นี้ไม่ได้รับยกเว้นภาษีมูลค่าเพิ่ม

➡ ต้องยื่นคำขอจดทะเบียนภาษีมูลค่าเพิ่ม ยื่นแบบภาษีมูลค่าเพิ่ม (ภ.พ.30) และเสียภาษีมูลค่าเพิ่ม (ถ้ามี)

สำนักงานสรรพากรพื้นที่ กรุงเทพมหานคร 1

ศูนย์บริการภาษีทางอิเล็กทรอนิกส์ E-Tax Service Center

RD E-FILING TAXES ONLINE

Credit : นายวรเชษฐ์ นรเอี่ยม บัณฑิตชำนาญการพิเศษ

หัวหน้าศูนย์บริการภาษีทางอิเล็กทรอนิกส์ (หน่วยงานภาครัฐ) e-Tax Service Center (Government sector)

สำนักงานสรรพากรพื้นที่กรุงเทพมหานคร 1



QR Code ดาวน์โหลดไฟล์เอกสาร

เตรียมความพร้อมการยื่นแบบแสดงรายการภาษี

เชิญชวนให้ยื่นภาษีออนไลน์ [www.rd.go.th](http://www.rd.go.th)

เอกสารความรู้ภาษีเงินได้บุคคลธรรมดา ปีภาษี 2565

ศูนย์บริการภาษีทางอิเล็กทรอนิกส์ e-Tax Service Center

**สำนักงานสรรพากรพื้นที่กรุงเทพมหานคร ๑**

เอกสารจัดทำ วันที่ 9/12/65